

ଉତ୍କଳ
ସାମ୍ରାଜ୍ୟ

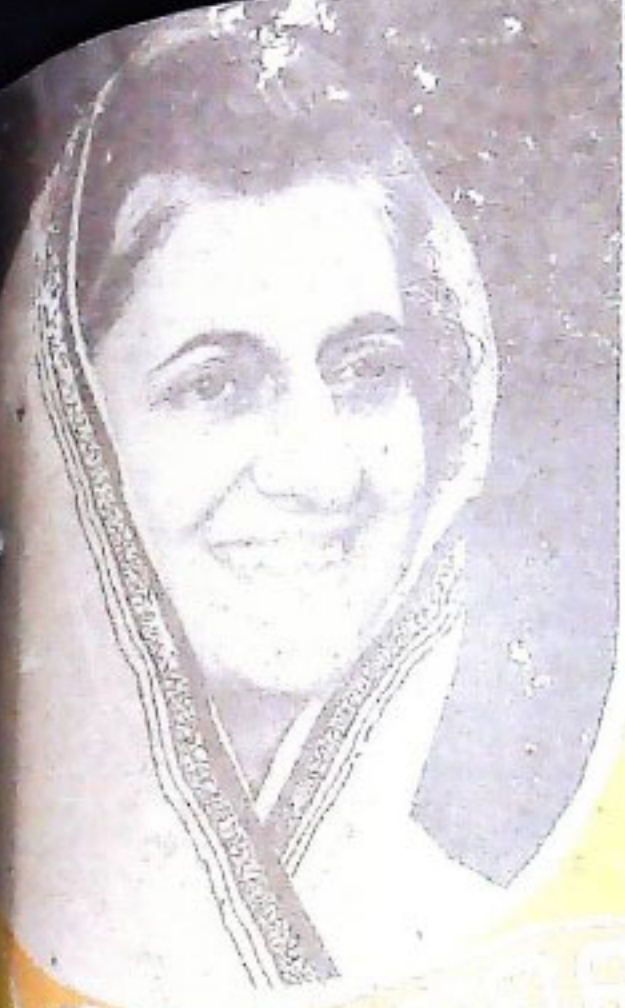

ସମ୍ମୁଦାୟ

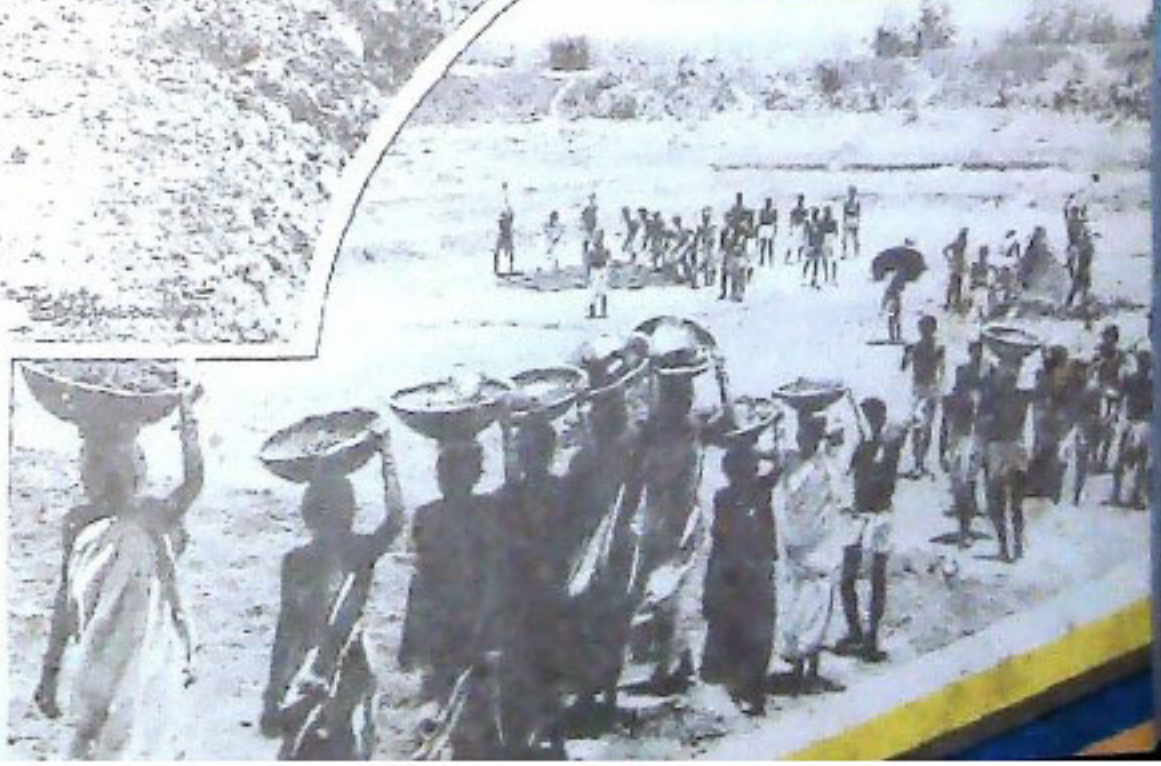

CM. ADDRESSING IN A FUNCTION AT SOOCHANA BHAWAN ON THE OCCASION OF CELEBRATION OF AMBEDKAR JAYANTI

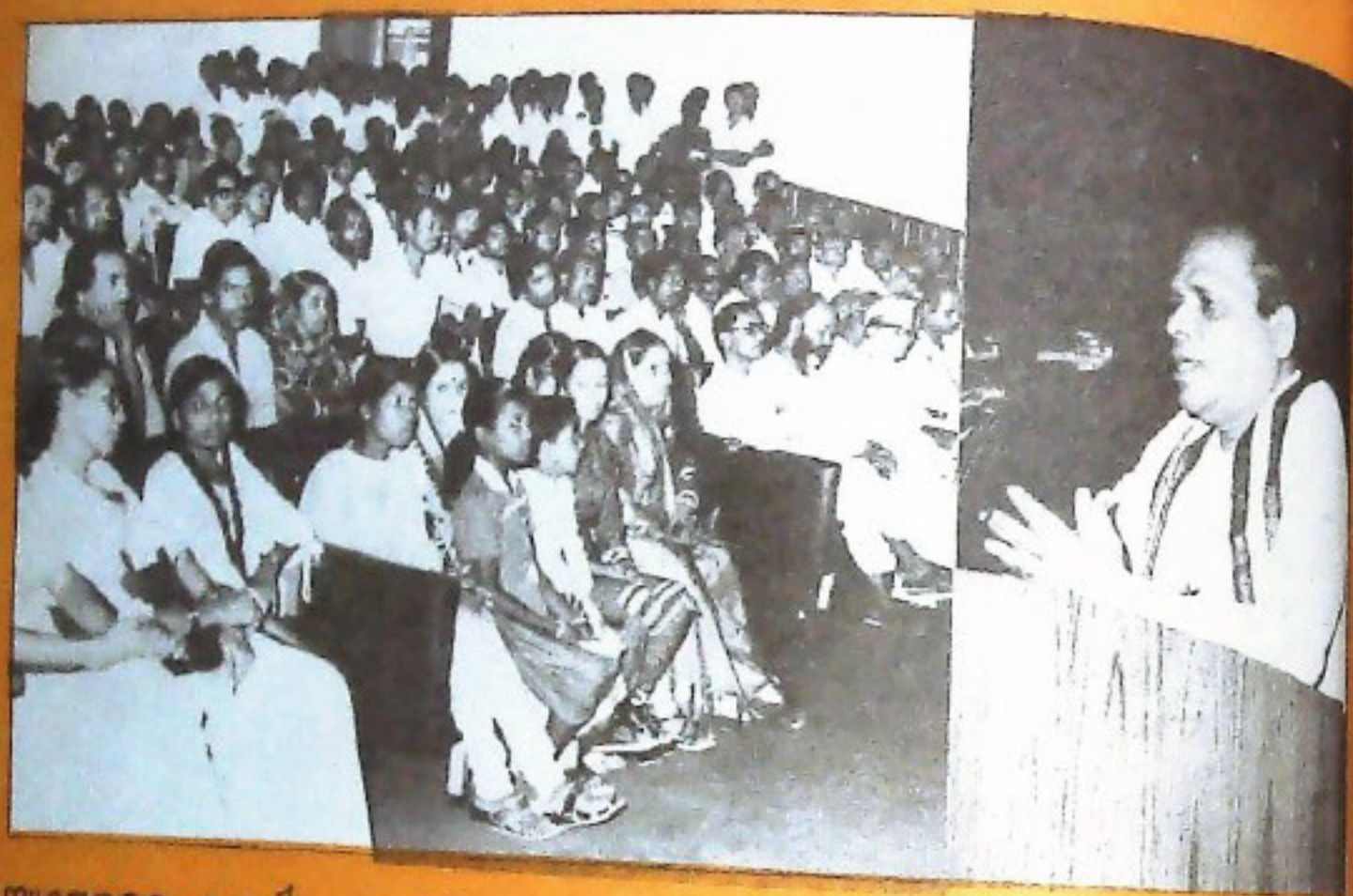

ଆମ୍ଭେଙ୍କର ଜୟନ୍ତୀ ଉପଲକ୍ଷେ ରାଜ୍ୟ ସୁନା ଭବନ ଠାରେ ଆୟୋଜିତ ଉତ୍ସବରେ ମୁଖ୍ୟମନ୍ତ୍ରୀଙ୍କ ଉଦ୍‌ବୋଧନ...

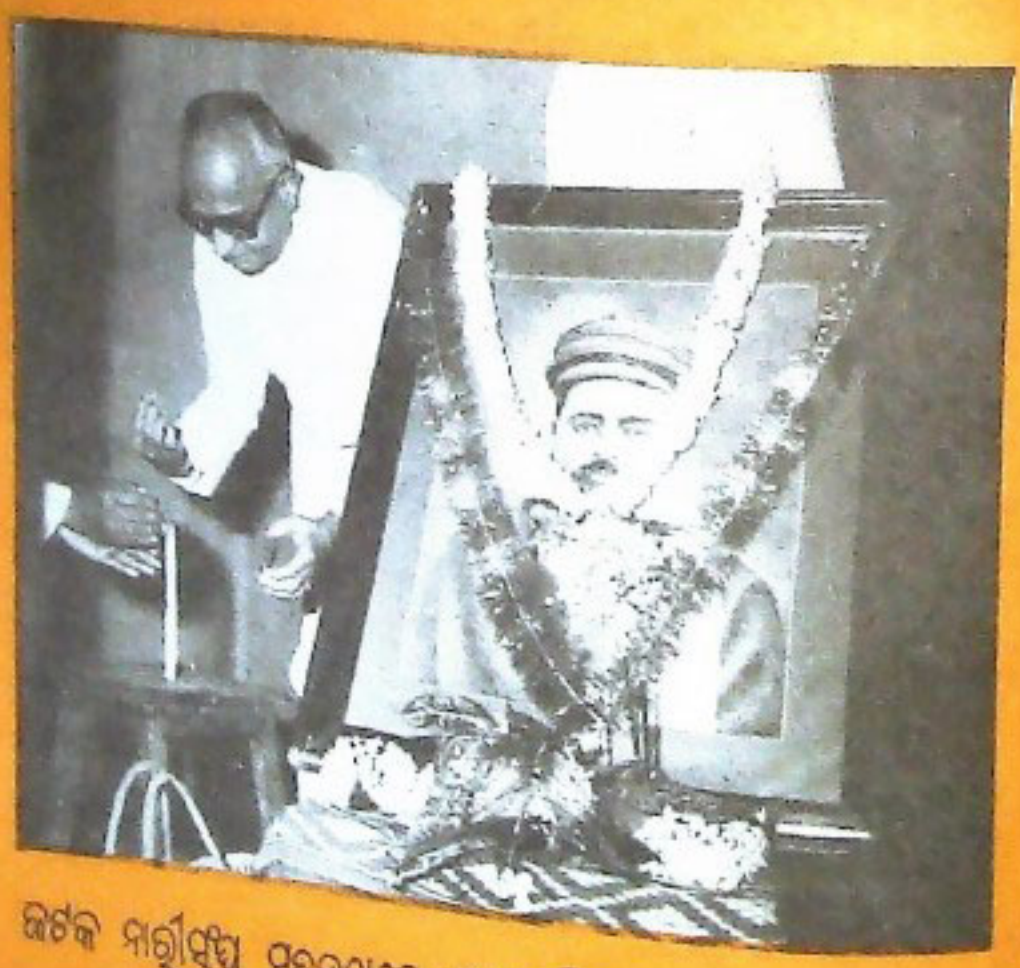

ଜଟକ ମାର୍ତ୍ତୀସଂଧ୍ୟ ସମ୍ବନ୍ଧରେ ଆୟୋଜିତ ଗୋପାଳକୃଷ୍ଣ ଗୋଖଲଙ୍କ ଜନ୍ମ ବାର୍ଷିକୀ ଉତ୍ସବରେ ରାଜ୍ୟପାଳ ଶ୍ରୀ ସୁନାନ୍ତ...

BHRI POONACHA, GOVERNOR OF ORISSA LIGHTING THE CANDLE TO MARK THE CELEBRATION OF THE BIRTH ANNIVERSARY OF LATE GOPAL KRUSHNA GOKHALE ...

ଉତ୍କଳ ସମ୍ମାନ

କୈଶାଖ

୧୯୦୫ ଶକାବ୍ଦ

୩୯ ଭାଗ

୧୦୩ ସଂଖ୍ୟା

ମୂଲ୍ୟ ୧୯୮୩

ସମ୍ପାଦନା ମଣ୍ଡଳୀ

ନିର୍ଦ୍ଦେଶକ: ଶ୍ରୀ ସୁବ୍ରତ ଚନ୍ଦ୍ରାଣୀ

ସମ୍ପାଦକ: ଶ୍ରୀ ଶେଳାନାଥ ରାୟଗୁରୁ

ସହ ସମ୍ପାଦକ: ସହରାଜ ସତ୍ୟନାରାୟଣ ନନ୍ଦ

ଅଧ୍ୟକ୍ଷାଣୀ ସମ୍ପାଦକ: ଶ୍ରୀ ସୁରେନ୍ଦ୍ର କୁମାର ପଟ୍ଟନାୟକ

ସମ୍ପାଦକ ଶିଳ୍ପୀ

ଶ୍ରୀ ବି. ମହାରଥୀ

ମୁଖ୍ୟ ସମ୍ପାଦକ

ଶ୍ରୀ ସତ୍ୟାନନ୍ଦ ଚଢ଼ିତରାୟ

ପ୍ରକାଶନ : ସୂଚନା ଓ ଶ୍ରେଣୀ ସମ୍ପର୍କ ବିଭାଗ,

ଓଡ଼ିଶା ସରକାର, ଭୁବନେଶ୍ୱର

ବାର୍ଷିକ ଦେୟ ୧୦୦୦

ପ୍ରତି ଖଣ୍ଡ ୧୦୦

ମୁଦ୍ରଣ

ଓଡ଼ିଶା ସରକାରୀ ମୁଦ୍ରଣାଳୟ, କଟକ

ଓଡ଼ିଶା ସରକାରଙ୍କ ବିଭିନ୍ନ କାର୍ଯ୍ୟ, ସରକାରୀ ଗୋଷ୍ଠୀ ଓ ଅନ୍ୟାନ୍ୟ ଦରକାରୀ ଚର୍ଚ୍ଚାର୍ଥ ସଂକ୍ଷିପ୍ତ ବିବରଣୀ "ଉତ୍କଳ ସମ୍ମାନ"ରେ ପ୍ରକାଶିତ ହୋଇଥାଏ । ଏହା ବ୍ୟତୀତ ଅନେକ ବିଷୟ ସଂକ୍ଷିପ୍ତ ଆକାରରେ ମଧ୍ୟ ଏହି ପତ୍ରିକାରେ ପ୍ରକାଶ କରାଯାଇଥାଏ । ସେଗୁଡ଼ିକ ସମ୍ପୂର୍ଣ୍ଣ ଓ ଅନୁମୋଦିତ ମୂଲ୍ୟ ପ୍ରାୟ ୧୦୦ ବୋଲି ଗଣିତା ଉଚିତ ନୁହେଁ । 'ଉତ୍କଳ ସମ୍ମାନ' ଓଡ଼ିଶା ସରକାରଙ୍କ ସୂଚନା ଓ ଶ୍ରେଣୀ ସମ୍ପର୍କ ବିଭାଗ ତରଫରୁ ପ୍ରକାଶ ପାଇଥିଲେ ପ୍ରଥମ ଏହି ପତ୍ରିକାରେ ପ୍ରକାଶିତ ମତାମତ ଓ ଚିନ୍ତାଧାର ସବୁଠାରେ ଓଡ଼ିଶା ସରକାରଙ୍କର ବୋଲି ବୁଝିବାକୁ ହେବ ନାହିଁ ।

ପ୍ରଶ୍ନ-ପ୍ରସଙ୍ଗ



ଶିଳ୍ପ ଅଭ୍ୟାସରେ ଏକ ନୂତନ ଦିଗ	..	ଶ୍ରୀ ଜୀନକୀ ବରଭୈ ପଟ୍ଟନାୟକ	..	୧
ଧାନ ଓଡ଼ିଶାର ପରମ୍ପରାରେ କାର୍ଯ୍ୟ ତା ଲକ୍ଷ୍ମୀ	..	ଅଧ୍ୟାପକ ବିଭୂତି ଭୂଷଣ ସାହୁ	..	୫
ଗୋଟି ଶ୍ରମିକ ଓ ସେମାନଙ୍କ ଅଭିଧାନ	..	ଜେନାମଣି ଲକ୍ଷ୍ମୀକାନ୍ତ	..	୯
ଓଡ଼ିଶାରେ ପାନୀୟ ଜଳ ଯୋଗାଣ	..	ଶ୍ରୀ ବଳରାମ ରାଉତ	..	୧୧
ଶିକ୍ଷାନ କର୍ମଶାଳା	..	ଶ୍ରୀ ଦେବକାନ୍ତ ମିଶ୍ର	..	୧୫
ଗୋ ନାସିକାର ରସିକ କୁଆଁରୀ	..	ଶ୍ରୀ ଅନାଦି ଚରଣ ସାଲୁ	..	୧୭
ପୁରୀର ଶେକରୁଚ୍ୟ	..	ଶ୍ରୀ ତାରାକାନ୍ତ ମହାନ୍ତି	..	୨୧
ନାଟ୍ୟ ମଞ୍ଚ	..	ଶ୍ରୀ କାର୍ତ୍ତିକ କୁମାର ଘୋଷ	..	୨୪
ବିଶ୍ୱନାଥପୁର ଚନ୍ଦନ	..	ଶ୍ରୀ ପୂର୍ଣ୍ଣଚନ୍ଦ୍ର ମିଶ୍ର	..	୨୭
ପ୍ରଗତି ପ୍ରସଙ୍ଗ	୩୨



ମର ଦିବସ ଉପଲକ୍ଷେ ମୁଖ୍ୟମନ୍ତ୍ରୀ
ଶ୍ରୀ ଜାନକୀ ବଲ୍ଲଭ ପଟ୍ଟନାୟକଙ୍କ

କାର୍ତ୍ତା

୧୯୮୩ ମର ଦିବସ ଉପଲକ୍ଷେ ମୁଁ ଓଡ଼ିଶାର ମଧୁର ଭାଇ ଗଭୀରମାନଙ୍କୁ ହାବିବ ଅଭିନନ୍ଦନ ଜଣାଉଛି ।

ପୃଥିବୀର ଶ୍ରମଜୀବୀ ଜନଗଣଙ୍କ ପାଇଁ ମର ପହିଲ ଏକ ମହତ୍ତ୍ୱପୂର୍ଣ୍ଣ ସ୍ମରଣୀୟ ଦିବସ । ଶ୍ରମଜୀବୀ ଜନସାଧାରଣଙ୍କର ନାୟକ ଅଧିକାର ହାସଲ କରିବା କ୍ଷେତ୍ରରେ ଏହା ଏକ ପ୍ରଧାନ ମାରଲ ଖୁଣ୍ଟି । ସଂଗ୍ରାମର ଏକ କୁକଟ ସ୍ତରୀ ।

ଓଡ଼ିଶାର ଲୋକସଂଖ୍ୟାର ପ୍ରାୟ ଏକ-ତୃତୀୟାଂଶ ଶ୍ରମିକ ଶ୍ରେଣୀର ଲୋକ ଓ ଏମାନଙ୍କ ମଧ୍ୟରେ କୃଷି ଶ୍ରମିକଙ୍କ ସଂଖ୍ୟା ସର୍ବାଧିକ । ସାରା ଦେଶରେ ବିଭିନ୍ନ କ୍ଷେତ୍ରରେ କାର୍ଯ୍ୟ କରୁଥିବା ଲୋକଙ୍କ ମଧ୍ୟରେ ଶତକଡ଼ା ୧୧ ଭାଗ ଶ୍ରମିକ ଥିବାବେଳେ ଓଡ଼ିଶାରେ ମାତ୍ର ଶତକଡ଼ା ୭ ଭାଗ ଶ୍ରମିକ ଅଛନ୍ତି । ଏହାର କାରଣ ହେଉଛି, ଶିଳ୍ପ କ୍ଷେତ୍ରରେ ଓଡ଼ିଶାର ଅନଗ୍ରସର ଅବସ୍ଥା । ଶିଳ୍ପ କ୍ଷେତ୍ରରେ ଓଡ଼ିଶାକୁ ଏକ ଶ୍ରେଷ୍ଠ ସମ୍ପୂର୍ଣ୍ଣ ରାଜ୍ୟ ରୂପେ ଗଠିବା ହେଉଛି ଆମର ଲକ୍ଷ୍ୟ । ସେଥିପାଇଁ କୃଷି, ଶିଳ୍ପ, ଜଳସେଚନ, ବିଦ୍ୟୁତ୍ ଉତ୍ପାଦନ ଆଦି କ୍ଷେତ୍ରରେ ଏକ ବ୍ୟାପକ କାର୍ଯ୍ୟକ୍ରମ ଆରମ୍ଭ କରାଯାଇଛି । ସମାଜର ସବୁ ଶ୍ରେଣୀର ଲୋକଙ୍କ ସାହାଯ୍ୟ ବିନା ଏହା ସମ୍ଭବ ନୁହେଁ । ବିଶେଷ ଭାବରେ ଓଡ଼ିଶାର ଅଗ୍ରଗତିରେ ଶ୍ରମଶକ୍ତିର ସକ୍ରିୟ ସହଯୋଗ ଏକାନ୍ତ ଆବଶ୍ୟକ । ରାଜ୍ୟ ସରକାର ଶ୍ରମିକମାନଙ୍କର ବିଭିନ୍ନ ସୁଖ ସୁବିଧା ଏବଂ ନ୍ୟାୟୋଚିତ ଦାବୀ ହାସଲ କରିବାରେ ବହୁ ଗୁରୁତ୍ୱପୂର୍ଣ୍ଣ ପଦକ୍ଷେପ ନେଇଛନ୍ତି । ସର୍ବନିମ୍ନ ମଜୁରୀ ହାରକୁ ବଢ଼ାଇ ଦିଆଯାଇଛି । ବଡ଼ଦିନ ଅଞ୍ଚଳରେ ଶ୍ରମିକମାନଙ୍କ ପାଇଁ ଦୁଇକୋଟି ଟଙ୍କାର ପାନୀୟ ଜଳଯୋଗାଣ କାର୍ଯ୍ୟକାରୀ କରାଯାଇଛି । ଚାକଟେରରେ ଶ୍ରମିକମାନଙ୍କ ପାଇଁ ୨୦୦୦ ଗୁଡ଼ ନିର୍ମାଣର ବ୍ୟବସ୍ଥା କରାଯାଇଛି । ରାଜ୍ୟରେ ଦରିଦ୍ର ଲୋକଙ୍କ ଅଭିଧାନ ପାଇଁ ପ୍ରାୟ ୫ ଲକ୍ଷ ପରିବାରକୁ ସାହାଯ୍ୟ ଭାବରେ ଅଭିଧାନ କରାଯିବାର ବ୍ୟବସ୍ଥା କରାଯାଇଛି । ଏହି ୫ ଲକ୍ଷ ପରିବାର ହେଉଛନ୍ତି କୃମିହୀନ ଗୁଣୀ ମୂଲିଆ ଶ୍ରେଣୀର ଲୋକ । ଶ୍ରମିକମାନଙ୍କ ମଙ୍ଗଳପାଇଁ ଶ୍ରମିକ ବୀମା ଯୋଜନା, ଉଦ୍‌ବିଷ୍ଣୁନିଧି ଯୋଜନା, ମାତୃମଙ୍ଗଳ ଯୋଜନା ଆଦି କାର୍ଯ୍ୟକ୍ରମ ଗ୍ରହଣ କରାଯାଇଛି ।

ସରକାର ଗୃହାନ୍ତ ରାଜ୍ୟରେ ଏପରି ଏକ କାମଧାର ବାତାବରଣ ସୃଷ୍ଟି ହେଉ, ଯେଉଁଥିରେ ବହୁ ଶ୍ରମିକ ଓଡ଼ିଶା ବାହାରକୁ ଯାଇ ଦାବନ ଶ୍ରମିକ ଭାବରେ ବିଭିନ୍ନ ଅଭବ ଅସୁବିଧାରେ ନ ପଡ଼ନ୍ତୁ । ସରକାର ଏ ସମ୍ପର୍କରେ ମଧ୍ୟ ଆବଶ୍ୟକ କାର୍ଯ୍ୟପଦ୍ଧା ଗ୍ରହଣ କରୁଛନ୍ତି ।

ଶ୍ରମିକମାନଙ୍କର ନ୍ୟାୟୋଚିତ ଦାବୀ କିପରି ଶୀଘ୍ର ସମାଧାନ ହେବ, ମରିଶୁଳନା କ୍ଷେତ୍ରରେ ସେମାନେ ଅଧିକରୁ ଅଧିକ ଅଂଶଦାର ହେବେ, ବିଭିନ୍ନ ଶ୍ରମିକ ଆଇନର ଲାଭ ସେମାନେ ଯେପରି ଭୋଗ କରିପାରିବେ, ତାହାହିଁ ସରକାରଙ୍କର ଆଚ୍ଛନ୍ନ ଲକ୍ଷ୍ୟ ।

ମୁଁ ଏହି ପବିତ୍ର ମଇ ଦିବସ ଉପଲକ୍ଷେ ସେମାନଙ୍କ ପ୍ରତି ରାଜ୍ୟ ସରକାରଙ୍କର ଏକାନ୍ତ ସଦିକ୍ଷା ଓ ମିତ୍ରତା ଘୋଷଣା କରିବା ସଙ୍ଗେ ସଙ୍ଗେ ଆଶା କରୁଛି ଯେ ଏକ ନୂତନ ଓଡ଼ିଶା ନିର୍ମାଣ ପାଇଁ ସେମାନେ ସରକାରଙ୍କ ସହ ପୂର୍ଣ୍ଣ ସହଯୋଗ କରିବେ ।

କମ୍ବୁହୁମ୍

ମା ଦୃଷ୍ଟିରେ....

ପ୍ରଖର ଚୈତ୍ର ଦଶ୍ୟ ଓଡ଼ିଶାର ପୁରପଲ୍ଲୀରେ ଅଗଣିତ ପାଠକପାଠିକାଙ୍କ ମନରେ ଶୀତଳ ସୁଖ ପାଠ୍ୟ ପ୍ରବନ୍ଧର ଧାର ଝରଇ ଦେବା ନିମନ୍ତେ 'ଉତ୍କଳ ପ୍ରସଙ୍ଗ'- ଏହି ମେ ସଂଖ୍ୟାଟି ଉତ୍ସର୍ଗୀକୃତ ।

ମୁଖ୍ୟମତୀ ଶ୍ରୀ ଜାନକୀ ବଲ୍ଲଭ ପଟ୍ଟନାୟକଙ୍କ "ଶିଳ୍ପ ଅଭ୍ୟୁଦୟରେ ଏକ ନୂତନ ଦିଗତ" ଓଡ଼ିଆ କାବିକୁ ଏକ ନୂତନ ଆହ୍ୱାନ । ଅଭିଶାପର ସମୟ ସୀମା ଆଜି ଅତିକ୍ରାନ୍ତ । ଓଡ଼ିଶାକୁ ସମୃଦ୍ଧି ପଥରେ ଆଗେଇ ନେବା ନିମନ୍ତେ ଓଡ଼ିଶା ଶାସନର ପ୍ରଚେଷ୍ଟାର ଏକ ଉତ୍କଳ ଦିଗତ ଏହି ପ୍ରବନ୍ଧରେ ଦିଆଯାଇଛି । ଅଭିଶପ୍ତ ପାଷାଣ ସତେ ଯେପରି ଆଜି ରୂପସୀ ଅହଲ୍ୟାରେ ରୂପାଚ୍ଚରିତ ହେବାକୁ ଯାଇଛି ।

ସେହି ଅହଲ୍ୟାକୁ ଶ୍ରୀମତ୍ କରନ୍ତା ନିମନ୍ତେ କୃଷିର ଅନବଦ୍ୟ ଅବଦାନ ରହିଛି । ଓଡ଼ିଶାରେ କୃଷି ମୁଖ୍ୟତଃ ଧାନ ଉପରେ ନିର୍ଭର କରେ । ସେହି ଜୀବତ ଲକ୍ଷ୍ମୀ ବିଷୟରେ ଅଧ୍ୟାପକ ବିଭୂତି ରୁଷଣ ସାହୁଙ୍କର ପ୍ରବନ୍ଧ ପ୍ରତି ଆମେ ଆମର କୃଷକ ଓ କୃଷି ବୈଜ୍ଞାନିକଙ୍କ ଦୃଷ୍ଟି ଆକର୍ଷଣ କରୁଛୁ ।

ଓଡ଼ିଶାର ଅନ୍ୟତମ କୃତୀ କଳାକାର ଶ୍ରୀ କାରିକ କୁମାର ଘୋଷ ଓଡ଼ିଆ ନାଟ୍ୟକଳା ଓ ରଙ୍ଗମଞ୍ଚ ସହ ଅତ୍ୟନ୍ତ ଘନିଷ୍ଠ ଭାବରେ ସମ୍ପୃକ୍ତ । ନାଟ୍ୟମଞ୍ଚ ସମ୍ପର୍କରେ ଶ୍ରୀ ଘୋଷଙ୍କର ପ୍ରବନ୍ଧ ପାଠକଙ୍କୁ ଉପାଦେୟ ତଥ୍ୟ ଯୋଗାଇବ ବୋଲି ଆମର ଆଶା ।

ବିଂଶସୂତ୍ରୀ କାର୍ଯ୍ୟକ୍ରମର ଅନ୍ୟତମ ସୂତ୍ର ହେଉଛି, ଗୋଟି ଶ୍ରମିକଙ୍କର ଉଦ୍ଧାର ଓ ଅଭିଧାନ ବ୍ୟବସ୍ଥା । ଜେନାମଣି ଲକ୍ଷ୍ମୀକାନ୍ତଙ୍କର ଗୋଟି ଶ୍ରମିକଙ୍କ ବିଷୟରେ ପ୍ରବନ୍ଧପ୍ରତି ଆମେ ପାଠକଙ୍କର ଦୃଷ୍ଟି ଆକର୍ଷଣ କରୁଛୁ ।

ଭାରତର ଅନ୍ୟତମ ପ୍ରାଚୀନ ସଭ୍ୟତା ବେଣୁବାବୁ ମିତ୍ରେ କୁଆଙ୍ଗ ସମ୍ପ୍ରଦାୟଙ୍କ ମଧ୍ୟରେ । ଗୋନାଦିନୀ ଏହି ଜମିକ୍ଷୟିଷ୍ଟ କୁଆଙ୍ଗ ସଭ୍ୟତାର କେନ୍ଦ୍ର । ସେହି କୁଆଙ୍ଗମାନଙ୍କ ଜୀବନଧାରା ସମ୍ପର୍କରେ ଏହି ସଂଖ୍ୟାରେ ଏକ ରମ୍ୟଗତନା ପ୍ରକାଶିତ ହୋଇଛି ।

ନୁତନାମା

DHANAGHERI LIFT IRRIGATION
POINT INAUGURATED BY C.M.



C.M INAUGURATED MAHANTI SET



BISWANATH BIDYAPITHA NEW HOSTEL
INAUGURATED BY CHIEF MINISTER



C.M. LAID FOUNDATION OF
BUDHABALANGA (NAKHARA) SETU



ଶ୍ରୀ ଅଭ୍ୟୁଦୟ-ପୁସ୍ତକେ ଏକ ନୂତନ ଦୀଗନ୍ତ

ଶ୍ରୀ ଜାନକୀ ବଲ୍ଲଭ ପଟ୍ଟନାୟକ

“ଉପେକ୍ଷ” ରାଜ୍ୟର ଶିଳ୍ପ ଅଭ୍ୟୁଦୟରେ ଏକ ନୂତନ ଦିଗ ପାରିବାରିକ । କୌଣସି ଏକ ରାଜ୍ୟରେ ଶିଳ୍ପର ଅଭ୍ୟୁଦୟ ପାଇଁ ସରକାରୀ ସାହାଯ୍ୟ ଅଥବା ସରକାରଙ୍କ ପକ୍ଷରୁ ଉତ୍ସାହ ପ୍ରଦାନ ଏକ ପ୍ରଧାନ କାର୍ଯ୍ୟକ୍ରମ । କାରଣ ଯେ ପର୍ଯ୍ୟନ୍ତ ସରକାରଙ୍କ ପକ୍ଷରୁ ଆଗ୍ରହ ଉତ୍ସାହ ତଥା ସଂକଳ୍ପ ପ୍ରଦାନ ନ ପାରିବ ସେ ପର୍ଯ୍ୟନ୍ତ ଶିଳ୍ପର ଅଭ୍ୟୁଦୟ ସମ୍ଭବ ହୋଇ ନାହିଁ । ‘ଉପେକ୍ଷ’ର ଜନ୍ମ ୧୯୭୪ ମସିହାରେ । ସେହି ଦିନଠାରୁ ଏହି ସଂସ୍ଥା ରାଜ୍ୟରେ ଶିଳ୍ପ ପ୍ରସାରରେ ଅବିଚ୍ଛିନ୍ନ ଉଦ୍ୟମ କରିଆସିଛି । କିନ୍ତୁ ଉପେକ୍ଷର ବିସ୍ତର ୯ ବର୍ଷର କାର୍ଯ୍ୟକ୍ରମ ପୂର୍ଣ୍ଣ କରିବାକୁ ନିଆଗଲେ ଦେଖାଯିବ ଯେ, ଏହି ସଂସ୍ଥା ପ୍ରଥମ ୬ ବର୍ଷରେ ଯେତିକି କାର୍ଯ୍ୟ କରିଛି, ଗତ ୩ ବର୍ଷରେ ତାର ଦୁଇଗୁଣକୁ ଅଧିକ କାର୍ଯ୍ୟ କରିପାରିଛି । ସମସ୍ତ ଅଭିବ୍ୟକ୍ତି ହେବା ସଙ୍ଗେ ସଙ୍ଗେ ଜନଶାସ୍ତ୍ର ଏହାର କାର୍ଯ୍ୟ ପରିସରର ଅଧିକୃତି ଘଟିଛି । ଯେଉଁ ଆଶା ନେଇ ଉପେକ୍ଷ ଗଠିତ ହୋଇଥିଲା, ଆଜି ତାହା ପୂରଣ ହୋଇ ପାରିବାରୁ ବାସ୍ତବିକ ଏହା ଏକ ଆନନ୍ଦର ବିଷୟ ।

ନିମନ୍ତେ ଓଡ଼ିଶାର ପ୍ରାକୃତିକ ସଂପଦର ବିକାଶ କିରଣ ପ୍ରୟୋଗନ ତାହା ସମସ୍ତେ ଉପଲବ୍ଧ କରିପାରୁଥିବେ । ଏକଦା ଓଡ଼ିଶାରୁ ବିଭିନ୍ନ କଥାମାନ, ଯଥା-ଓଡ଼ିଶାର ଶଶିଳ ଦ୍ରବ୍ୟ, ଜଙ୍ଗଲ ଜାତ ଦ୍ରବ୍ୟ, ଏପରିକି ଲୋକଶିଳ୍ପ ମଧ୍ୟ ବାହାରକୁ ରସାନ୍ତ ହେଉଥିଲା । କୌଣସି ଆତ୍ମ-ଗୌରବ ସଂପନ୍ନ ରାଜ୍ୟ ପକ୍ଷରେ ଏହା ଆଦୌ ସ୍ୱ-ହଣୀୟ ନୁହେଁ । ତେଣୁ ଏହି ସରକାର ରାଜ୍ୟର ଶାସନ ଦାୟିତ୍ୱ ଗ୍ରହଣ କଲାପରେ ଏକ ନୂତନ ସଂକଳ୍ପ ନେଲେ । ସଂକଳ୍ପ ହେଲା-ଓଡ଼ିଶାର ପ୍ରାକୃତିକ ସଂପଦ ତଥା ଲୋକ ଶିଳ୍ପର ସୁଦ୍ରବ୍ୟୋଗ କରି ଏକ ଶିଳ୍ପ ବିପ୍ଳବ ସୂଚ୍ୟାତ କରିବା । ଏହି ଶିଳ୍ପ ବିପ୍ଳବ ଜରିଆରେ ଅନ୍ଧକାର ମଧ୍ୟରେ ଓଡ଼ିଶାରୁ ଗାରତର ଅଗ୍ରଗାମୀ ରାଜ୍ୟମାନଙ୍କ ମଧ୍ୟରେ ପ୍ରତିଷ୍ଠିତ କରିବାକୁ ହେବ । ସେଥିପାଇଁ “ହଜାରେ ଦିନରେ ହଜାରେ କୋଟି ଟଙ୍କାରେ ହଜାରେ ଶିଳ୍ପ” ଧ୍ୱନି ଦିଆଗଲା । ଏହି ଧ୍ୱନି ହିଁ ହେଉଛି ସେ ଶିଳ୍ପ ବିପ୍ଳବର ପ୍ରତୀକ । ଏହି ଧ୍ୱନିର ଅର୍ଥ ନୁହେଁ, ଠିକ୍ ହଜାର ଦିନରେ ହଜାରେ କୋଟି ଟଙ୍କା ବ୍ୟୟରେ ହଜାରେଟି ଶିଳ୍ପ ପ୍ରତିଷ୍ଠା କରିବା । ଏହି ଧ୍ୱନିର ଉଦ୍ଦେଶ୍ୟ ହେଲା-ରାଜ୍ୟରେ ଏଭଳି ଏକ ଶିଳ୍ପ ବାତାବରଣ ସୃଷ୍ଟି କରିବାକୁ ହେବ ଯଦ୍ୱାରା ଆପଣା ଛାଏଁ ଶିଳ୍ପକାରଣୀ

ଶିଳ୍ପ କ୍ଷେତ୍ରରେ ଗାରତର ଅନ୍ୟାନ୍ୟ ରାଜ୍ୟ ତୁଳନାରେ ଓଡ଼ିଶା ଏବେ ମଧ୍ୟ ବହୁ ମନ୍ଦରେ ପଡ଼ିଛି । କିନ୍ତୁ ଉପେକ୍ଷ

ସବି ଭୈରବ । ଭାରତର ଗୁରୁଆଡୁ ଶିଳ୍ପୋଦ୍ୟୋଗୀମାନେ
 ଓଡ଼ିଶାକୁ ଆସିବେ । ରାଜ୍ୟରେ ଯେଉଁମାନଙ୍କର କିଛି ନା
 କିଛି ସମ୍ପଦ ଅଛି, ସେମାନେ ସେ ସମ୍ପଦକୁ ଶିଳ୍ପ କ୍ଷେତ୍ରରେ
 ବିନିଯୋଗ କରିବେ । ଆଉ ଓଡ଼ିଶାର ଯେଉଁ ଶିଳ୍ପିତ ଯୁବକ-
 ମାନେ ଦେବାର ହୋଇ ବସିଛନ୍ତି, ସେହି ଯୁବକ-ପ୍ରଦାୟ
 ଏହି ଶିଳ୍ପ ଅଭିଯାନର ନେତୃତ୍ୱ ନେବେ । ଏ ଉଦ୍ଦେଶ୍ୟରେ
 ଶିଳ୍ପ ବିପ୍ଳବର ଆହ୍ୱାନ ଦିଆଯାଇଅଛି । ବିଗତ ୩ ବର୍ଷ
 ଭିତରେ ଏ ଆହ୍ୱାନ କେତେଦୂର ସଫଳ ହୋଇଛି, ତାହା
 ରାଜ୍ୟର ଜନସାଧାରଣ ବିଶ୍ୱାସ କରିବେ ।

ଅଭିନବନୀୟ ଉଦ୍ୟମ

ଭବିକଲ୍ ଉଦ୍ୟମରେ ଏ ପର୍ଯ୍ୟନ୍ତ ୪୦ଟି ମଧ୍ୟମ ଓ
 ବୃହତ୍ ଶିଳ୍ପ କାରଖାନା ପ୍ରତିଷ୍ଠିତ ହୋଇ ଉତ୍ପାଦନ ଆରମ୍ଭ
 ହୋଇପାରିଛି । ଏହାଛଡ଼ା ପ୍ରାୟ ୧,୨୦୦ କୋଟି ଟଙ୍କା
 ବିନିଯୋଗରେ ୨୦୦ଟି କଳକାରଖାନା ବିଭିନ୍ନ ପର୍ଯ୍ୟାୟରେ
 କାର୍ଯ୍ୟକାରୀ ହେଉଛି । ମାତ୍ର ତିନିବର୍ଷ ହେଲା ଏ ଉଦ୍ୟମ
 ଆରମ୍ଭ ହୋଇଛି । ଆଗାମୀ ଦୁଇ ବର୍ଷ ମଧ୍ୟରେ ଏ ଉଦ୍ୟମ
 ଆହୁରି ଦୂରାନ୍ୱିତ ହେବ । ଏହା ଫଳରେ ଆହୁରି ବହୁ ସଂଖ୍ୟକ
 ବୃହତ୍ ଓ ମଧ୍ୟମ ଧରଣର କଳକାରଖାନା ଓଡ଼ିଶାରେ
 ପ୍ରତିଷ୍ଠିତ ହୋଇ ପାରିବ । ତେଣୁ କଳକାରଖାନାଗୁଡ଼ିକର
 ସଂଖ୍ୟା ଦୃଷ୍ଟିରୁ ବିଶ୍ୱର କଲେ ଦେଖାଯିବ ଯେ, ରାଜ୍ୟରେ
 ଶିଳ୍ପ ବିପ୍ଳବ ପାଇଁ ବର୍ତ୍ତମାନର ସରକାର ଯେଉଁ ଆହ୍ୱାନ
 ଦେଇଅଛନ୍ତି, ତାହା ବିଫଳ ହୋଇନାହିଁ । ଅନ୍ୟ ପକ୍ଷରେ,
 ବିଶେଷକରି କ୍ଷୁଦ୍ର ଶିଳ୍ପ କ୍ଷେତ୍ରରେ ପ୍ରାୟ ୨୦୦୦ ଟି ଶିଳ୍ପ
 ଓଡ଼ିଶାରେ ପ୍ରତିଷ୍ଠିତ ହୋଇପାରିଛି । ୧୯୮୦ ମସିହାପୂର୍ବରୁ
 ସାରା ରାଜ୍ୟରେ ପ୍ରାୟ ୧୦୦୦ କ୍ଷୁଦ୍ର ଶିଳ୍ପ ପ୍ରତିଷ୍ଠିତ ହୋଇ-
 ଥିବା ସ୍ତରରେ ଗତ ତିନିବର୍ଷ ଭିତରେ ଅଧିକ ୨୦୦୦ କ୍ଷୁଦ୍ରଶିଳ୍ପ
 ପ୍ରତିଷ୍ଠିତ ହୋଇ ପାରିଛି । ୧୯୮୫ ମସିହା ସୁଦ୍ଧା ଏଭଳି
 ୧୪,୦୦୦ କ୍ଷୁଦ୍ରଶିଳ୍ପ ପ୍ରତିଷ୍ଠା ହୋଇପାରିବ ବୋଲି ଆଶା
 କରାଯାଇଛି । ତେଣୁ ସଂଖ୍ୟା ଦୃଷ୍ଟିରୁ ବିଶ୍ୱର କଲେ ଏ
 ସାଫଲ୍ୟ ପାଇଁ ଯଥେଷ୍ଟ ଗର୍ବ କରାଯାଇ ପାରେ ।

ଶିଳ୍ପ ବାତାବରଣ ସୃଷ୍ଟି

ରାଜ୍ୟରେ ପ୍ରତିଷ୍ଠିତ ଶିଳ୍ପ କାରଖାନାଗୁଡ଼ିକର
 ସଂଖ୍ୟାକୁ ବିଶ୍ୱର ନକରି ରାଜ୍ୟରେ ସୃଷ୍ଟି ହୋଇଥିବା
 ଶିଳ୍ପ ବାତାବରଣକୁ ବିଶ୍ୱର କରିବା ଉଚିତ । ରାଜ୍ୟ
 ଶିଳ୍ପ ବାତାବରଣ ଯଦି ସୃଷ୍ଟି ହୋଇ ପାରିଛି, ତେବେ
 ଶିଳ୍ପ କାରଖାନାକୁ ସଂଖ୍ୟାରେ ହିସାବ କରିବାର
 କିଛି ମୂଲ୍ୟ ନାହିଁ । ଏ ସଂଖ୍ୟା ଆଜି ଯାହା ଅଛି,
 ତାହା ଦୂରଗୁଣ, ତିନିଗୁଣ, ଏପରିକି ଗୁରୁଗୁଣକୁ ବି
 ବୁଝି ପାଇ ପାରିବ । ରାଜ୍ୟରେ ଏହି ଶିଳ୍ପ ବାତାବରଣ
 ସୃଷ୍ଟି କରିବାରେ ଆଜି ଯେଉଁମାନେ ଅଗ୍ରଣୀ, 'ଭବିକଲ୍'
 ଚଳୁଥିବାରେ ଅନ୍ୟତମ । 'ଭବିକଲ୍' ଗୋଟିଏ ସଂସ୍ଥାର
 ନାମ ହେଉଛି ମଧ୍ୟ, କେତେ ଜଣ ବ୍ୟକ୍ତିବିଶେଷଙ୍କୁ
 ନେଇ ଏ ସଂସ୍ଥା ଗଠିତ । ସେମାନେ ସରକାରୀ
 କର୍ମଚାରୀ ହେଲେ ମଧ୍ୟ ରାଜ୍ୟ ପାଇଁ ନିଜକୁ ଗର୍ବ
 କରିଛନ୍ତି । ସେମାନେ ସରକାରୀ ପାଇର ପତ୍ରର
 ପରିସର ମଧ୍ୟରେ ସେମାନଙ୍କ କାର୍ଯ୍ୟକଳାପକୁ ସାମାଜିକ

କରିବାକୁ ଚାହାନ୍ତି ନାହିଁ । ଆମ ରାଜ୍ୟର ଏକ ଭଲ
 କ୍ଷଣରେ ଶିଳ୍ପ କ୍ଷେତ୍ରରେ ବୈପ୍ଳବିକ କାର୍ଯ୍ୟକ୍ରମ ପ୍ରଥମ
 କରିବା ପାଇଁ ଏକ ଐତିହାସିକ ଆହ୍ୱାନ ଆସିବା
 ବେଳେ ଏହାର ସଫଳ ରୂପାୟନ ନିମନ୍ତେ ସେମାନେ
 ଆଗେଇ ଆସିଛନ୍ତି । ନିଷ୍ପ୍ରାଣ ଭାବରେ ଗତାମୁତ୍ୟୁ
 ରାତିରେ କାର୍ଯ୍ୟ କରୁଥିବା ଅନେକ ଅନୁଷ୍ଠାନ ବା ସଂସ୍ଥା
 ଥିବା କଥା ଆମେ ଜାଣୁ । ଏଭଳି ନିଷ୍ପ୍ରାଣ ସଂସ୍ଥାକୁ
 ବିଶ୍ୱରକୁ ନେଲେ ଗୋଟିଏ ବିଷୟ ଦେଖି ପାରିବା
 ତାହା ହେଉଛି 'ନାଲି ଫିଟା' । ଏହି ନାଲି ଫିଟା
 ଭିତରେ ସବୁ କିଛି ଲେପ ପାଇଯାଇଛି । କିଛି ଅଗ୍ରଗତି
 ହୋଇପାରୁ ନାହିଁ । ଏଭଳି ସଂସ୍ଥା ଗଠାଯିବା ଜଣା
 କନୁନେବା ଦରକାର ଯାହାକୁ ଏହି ନାଲି ଫିଟାର
 ଗଠନା ସର୍ତ୍ତ କରିବ ନାହିଁ, ଯେଉଁ ସଂସ୍ଥା ପ୍ରକୃତରେ
 ଏକ ଅଗ୍ରଗାମୀ ଦୃଷ୍ଟିକୋଣର ପ୍ରତୀକ ହେବ ।
 ସୁଖର ବିଷୟ, ଆଜି ଏହି 'ଭବିକଲ୍' ସଂସ୍ଥାଟି ସେହି
 ଅଗ୍ରଗାମୀ ଦୃଷ୍ଟିକୋଣର ପ୍ରତୀକ ହୋଇପାରିଛି ।
 ଏହି ସଂସ୍ଥା ଅଧିକ ଉତ୍ସାହର ସହିତ କାର୍ଯ୍ୟ
 କରିବା ସଙ୍ଗେ ସଙ୍ଗେ ରାଜ୍ୟ ପାଇଁ ଅଧିକ ସାଫଲ୍ୟ
 ଅର୍ଜନ କରୁ । ଏ ଦିଗରେ ଭବିକଲ୍ ଛଡ଼ା ଅନ୍ୟ
 କେତେ ଗୁଡ଼ିଏ ସଂସ୍ଥାର କାର୍ଯ୍ୟ ମଧ୍ୟ ଦେଖି ଉଲ୍ଲେଖ-
 ନୀୟ । ତନ୍ମଧ୍ୟରୁ ଗୋଟିଏ ହେଉଛି—'ଉନ୍ନତୀଭବତର
 ଡେଲେଇପୁମେଣ୍ଡ କର୍ପୋରେସନ' । ଏହି ସଂସ୍ଥା ମଧ୍ୟ
 ଅତି ଉତ୍ସାହର ସହିତ ବହୁ କାର୍ଯ୍ୟ କରିବାରେ ସକ୍ଷମ
 ହୋଇଛି । ତେଣୁ ସେମାନେ ମଧ୍ୟ ପ୍ରଶଂସନୀୟ ।
 ଓଡ଼ିଶା ଶିଳ୍ପ ଉଲ୍ଲେଖ କର୍ପୋରେସନ ଗତ ୩ ବର୍ଷ
 ଭିତରେ ପ୍ରଶଂସନୀୟ କାର୍ଯ୍ୟ କରିପାରିଛି । ସେହିପରି
 ଶିଳ୍ପ ବିପ୍ଳବକୁ ଆଗେଇ ନେବା ପାଇଁ ଶିଳ୍ପ ବିଭାଗର
 ବିଭିନ୍ନ କର୍ମଚାରୀମାନେ ବିଶେଷ ଉତ୍ସାହ ଓ ଚତୁର୍ପତ୍ତୀ
 ପ୍ରଦର୍ଶନ କରିଛନ୍ତି । ସମସ୍ତେ ଅବଗତ ଥିବେ, ଯେତେ-
 ଦେବେ ଶିଳ୍ପ ବିପ୍ଳବ ପାଇଁ ଆହ୍ୱାନ ଦିଆଗଲା ସେତେଦେବେ
 ବହୁ ବ୍ୟକ୍ତି ଏହାକୁ ବିପ୍ଳବ କରିବା ପାଇଁ ଚାହୁଁଛନ୍ତି ।
 ଅନେକ ଏହାକୁ ଫମ୍ପା ଧୁନି ଆଖ୍ୟା ଦେଲେ ।
 ଏହା ରାଜନୈତିକ ଉତ୍ସାହି ଏବଂ ଏହାକୁ କାର୍ଯ୍ୟରେ
 ପରିଣତ କରାଯାଇ ପାରିବ ନାହିଁ ବୋଲି ମଧ୍ୟ
 କହିଲେ । କିନ୍ତୁ ଏ ସବୁ ସତ୍ତ୍ୱେ ଓଡ଼ିଶାର ଯୁବକମାନେ
 ଏହାକୁ ବିଶ୍ୱାସ କରି ଏବଂ ଏହାର ଘୋଷିତ କାର୍ଯ୍ୟକ୍ରମ
 ଅନୁଯାୟୀ କାର୍ଯ୍ୟ କରି ଆଜି ଶିଳ୍ପ ବିପ୍ଳବକୁ ସଫଳ
 କରି ପାରିଛନ୍ତି । ଫଳରେ ବହୁ କଳକାରଖାନା
 ଆଜି ଓଡ଼ିଶାରେ ସ୍ଥାପିତ ହୋଇଛି । ବୃହତ୍ ଏବଂ
 ମଧ୍ୟମ ଧରଣର କଳ କାରଖାନାର ଶତକଡ଼ା ୭୫
 ଭାଗ ଓଡ଼ିଆ ଯୁବକମାନଙ୍କ ଦ୍ୱାରା ସ୍ଥାପିତ ହୋଇଛି ।
 ରାଜ୍ୟରେ ଯେଉଁ ୨୦୦୦ କ୍ଷୁଦ୍ର ଶିଳ୍ପ ଗତ ୩ ବର୍ଷ
 ଭିତରେ ସ୍ଥାପନ କରାଯାଇଛି ତାର ଶତକଡ଼ା ୯୦
 ଭାଗକୁ ଅଧିକ ଓଡ଼ିଆ ଯୁବକମାନଙ୍କ ଦ୍ୱାରା କରା
 ଯାଇଛି । ତେଣୁ ଆଜି ଓଡ଼ିଶାରେ ଯେଉଁ ଶିଳ୍ପ ପ୍ରସାର
 ଘଟିଛି, ତାହା ଓଡ଼ିଆ ଯୁବକମାନଙ୍କ ଦ୍ୱାରା ହୋଇ
 ପାରିଛି । ଓଡ଼ିଶାରେ ଓଡ଼ିଆ ଯୁବକମାନଙ୍କୁ ସୁଯୋଗ
 ଦିଆ ଯାଉନାହିଁ ବୋଲି ଯେଉଁ ଅଭିଯୋଗ ହେଉଅଛି

କ୍ଷମା ବର୍ଷର ଅଗ୍ରଗତି ଦେଖିଲେ ସହଜରେ ଅନୁଭବ
 କରି ହେବଯେ ଏହା ସଂପୂର୍ଣ୍ଣ ମିଥ୍ୟା ଓ ଅଭିସନ୍ଧି-
 ମୁଖ୍ୟ । ଓଡ଼ିଶାରେ ଆଜି ଯେଉଁ ଅଗ୍ରଗତି ଘଟିଛି
 ତାହା ରାଜ୍ୟର ଜନସାଧାରଣ, ବିଶେଷ କରି
 ଓଡ଼ିଆ ଯୁବମାନଙ୍କ ଦ୍ଵାରା ସମ୍ଭବ ହୋଇଛି ।
 ଓଡ଼ିଶାର ସେକମାନେ ପରିଶ୍ରମ ନୁହନ୍ତି, ସେମାନେ
 କୌଣସି ନୂଆ ଉଦ୍ୟମ କରିବାକୁ ପ୍ରସ୍ତୁତ ନୁହନ୍ତି
 କିମ୍ବା କୌଣସି ଶିକ୍ଷାଭିମୁଖୀ କାର୍ଯ୍ୟକ୍ରମରେ ଯୋଗ
 ଦେବା ପାଇଁ ଆଗ୍ରହୀ ନୁହନ୍ତି ବୋଲି ଯାହା ଶୁଣିବାକୁ
 ମନୁଥିବ ତାହା ମିଥ୍ୟା ଓ ଅମୂଳକ ବୋଲି ପ୍ରମାଣିତ
 ହୋଇଛି । ତେଣୁ ଆମେ ଯଦି ସୁଯୋଗ ତଥା ବାତା-
 ବରଣ ସୃଷ୍ଟି କରି ପାରିବା ତାହା ହେଲେ ଓଡ଼ିଶାର
 ସେକଗଣ ଗାତବର୍ଷରେ ସର୍ବଶ୍ରେଷ୍ଠ ବୋଲି ପ୍ରମାଣିତ
 ହେବେ ।

ଶିଶୁର୍ଯ୍ୟଶାଳୀ ଯୁଗର ଅଭ୍ୟୁଦୟ

ଭାରତରେ ହୁଏତ କୌଣସି କୌଣସି ରାଜ୍ୟରେ
 ସିଦ୍ଧି ଅଭାବ ଆଉ ପାରେ । କିନ୍ତୁ ଓଡ଼ିଶାରେ
 କୌଣସି ଅଭାବ ନାହିଁ । ଓଡ଼ିଶାର ପ୍ରାକୃତିକ ସମ୍ପଦ
 ବିଶ୍ଵବିଦିତ । ଏଗଳି ସମ୍ପଦ ଭାରତ କାହିଁକି ପ୍ରଥିବାର
 ଖୁବ୍ କମ୍ ରାଷ୍ଟ୍ରରେ ଅଛି । ରାଜ୍ୟରେ ଯେଉଁଭଳି
 ଶିଳ୍ପ ସମ୍ପଦ, ଜଙ୍ଗଲ ସମ୍ପଦ, ନଦୀ ତଥା ଜଳ ସମ୍ପଦ,
 ସମୁଦ୍ର ସମ୍ପଦ ଏବଂ ସର୍ବୋପରି କର୍ମଠ ଓ ବୁଦ୍ଧିମାନ
 ସେକଗଣ ରହିଛି, ଭାରତବର୍ଷର ଖୁବ୍ କମ୍ ରାଜ୍ୟରେ
 ଏହା ଦେଖିବାକୁ ମିଳିଥାଏ । କିନ୍ତୁ ଏ ସବୁ ସବ୍ଵେ
 ଏକ ଅଭିଶପ୍ତ ପାଶାଣ ପରି ଓଡ଼ିଆ ଜାତି ବହୁ
 କାଳରୁ ପଡ଼ି ରହିଥିଲା । ବେଳେ ବେଳେ ଉତ୍ଥାନର
 ସ୍ଵପ୍ନ ଦାରିତ, କିନ୍ତୁ ତାହା ବିଲୀନ ହେଉଯାଇଛି ।

ଉତ୍ପସ୍ୟତେ ବିଲୀୟତେ
 ଦରିଦ୍ରାଣାଂ ମନୋରଥାଃ

କିନ୍ତୁ ଆଜି ସେ ଅବସ୍ଥା ଆଉ ନାହିଁ । ସେ
 ସ୍ଵପ୍ନର ଦିନ ଅତିବାହିତ ହୋଇ ଯାରିଛି । ସେ
 ଅଭିଶପ୍ତ କାଳରାତ୍ରିର ଅବସାନ ଘଟିଛି । ଓଡ଼ିଶାରେ
 ଏକ ଶିଶୁର୍ଯ୍ୟଶାଳୀ ଯୁଗର ଅଭ୍ୟୁଦୟ ଘଟାଇବା ନିମନ୍ତେ
 ଓଡ଼ିଶାର ଜନ ସାଧାରଣ ଆଜି ସଂଜଳବଦ୍ଧ ।
 ଉଚିତ୍ତାସ ସେମାନଙ୍କୁ ଅପେକ୍ଷା କରି ରହିଛି । ଉଚିତ୍ତାସ
 ସେମାନଙ୍କୁ ଆହ୍ଵାନ କରୁଛି । ଯଦି ସମଗ୍ର ରାଜ୍ୟର
 ଜନ ସାଧାରଣ, ସରକାରୀ କର୍ମଚାରୀ ତଥା ରାଜନୈତିକ
 ନେତୃତ୍ଵ ନିଜ ନିଜକୁ ଉତ୍ସର୍ଗ କରି ଏ ଦିଗରେ କାର୍ଯ୍ୟ
 କରନ୍ତି ତେବେ ଏ ସ୍ଵପ୍ନ ସାଧକ ହେବ ।

ଶିଳ୍ପ ଓ କୃଷିର ପ୍ରସାର

ଓଡ଼ିଶାରେ କେବଳ ଶିଳ୍ପକୁ ପ୍ରୋତ୍ସାହନ ଦିଆ-
 ଯାଉଛି ଅଥଚ କୃଷିର ପ୍ରସାର ଦିଗରେ କୌଣସି
 ଉଦ୍ୟମ ହେଉ ନାହିଁ ବୋଲି ଅନେକ ସମୟରେ
 ସମାଲୋଚନା ହେଉଛି । କୃଷି ଏବଂ ଶିଳ୍ପ-ଏମାନେ

ପରସ୍ପର ନିର୍ଭରଶୀଳ । ଯଦି ଶିଳ୍ପର ବିକାଶ ନ ହୁଏ
 ତେବେ କୃଷିର ବିକାଶ ହୋଇ ପାରିବ ନାହିଁ ।
 ତେଣୁ କୃଷି ଓ ଶିଳ୍ପ ଭଗୟର ବିକାଶକୁ ଦୃଢ଼ତର
 ଭାବରେ ଆଗେଇ ନେବା ଆମର ନିଷ୍ଠା । କାରଣ
 ଆମେ ଯଦି ସୂତାକଳ କରିବା, ତା' ହେଲେ ଏ ସୂତା-
 କଳ ପାଇଁ ଯେଉଁ କପା ଆବଶ୍ୟକ, ତାହା କୃଷିରୁ
 ଆସି ପାରିବ । ଆମେ ଯଦି ତେଲକଳ କରିବା,
 ସେଥିପାଇଁ ତୈଳବାଳ ଦରକାର, ତାହା ଆସିବ କୃଷିରୁ ।
 ଆମେ ଯଦି ଚିନିକଳ କରିବା ସେଥିପାଇଁ ଆଖୁ ଦରକାର
 ଏଇ ଆଖୁ ବି ଆସିବ କୃଷିରୁ । ତେଣୁ ଶିଳ୍ପ କୃଷି
 ଉପରେ ଅତ୍ୟନ୍ତ ନିର୍ଭରଶୀଳ ଏବଂ କୃଷିର ବିକାଶ
 ଘଟାଇବାକୁ ହେଲେ ଏ ସବୁ କଳକାରଖାନାର ବିକାଶ
 ହେବା ଆବଶ୍ୟକ । ଓଡ଼ିଶା ଦିନେ କପାଗୁଣ ପାଇଁ
 ଭାରତବର୍ଷରେ ପ୍ରସିଦ୍ଧିଲାଭ କରିଥିଲା । ପୂର୍ବେ ବାରଙ୍ଗ
 ଦେଇ ବନେ ପର୍ଯ୍ୟନ୍ତ ଯେଉଁ ରାସ୍ତା ଯାଇଥିଲା, ତାର
 ପୁରୁଣାମାନ ହେଉଛି 'ଓରଡ୍ କଟନ୍ ରୋଡ୍' ।
 କିନ୍ତୁ ଆଜି ସେ କଟନ୍ (କପା) ନାହିଁ କି ସେ
 ରାସ୍ତା ନାହିଁ । ଆଜି ଓଡ଼ିଶାରେ ସେ କପାଗୁଣ
 ହେଉନାହିଁ । ବନେ ସହିତ ଓଡ଼ିଶାର ଯେଉଁ ବାଣିଜ୍ୟ
 ସମ୍ପର୍କ ଗଢି ଉଠିଥିଲା, ସେ ଉଚିତ୍ତାସ ଆଜି ବିସ୍ତୃତ
 ପ୍ରାୟ । ଓଡ଼ିଶାରେ ପୁଣି କପାଗୁଣ କରିବା ପାଇଁ
 ହେଲେ ସୂତା କାରଖାନା ରହିବା ଦରକାର । କାରଖାନା
 ନ ରହିଲେ ଗୁଣ୍ଠାମାନେ କେବେହେଲେ ଏ ଭଳି ଖର୍ଚ୍ଚ
 ସାପେକ୍ଷ ଗୁଣ୍ଠରେ ହାତ ଦେବେ ନାହିଁ । ଏଥିପାଇଁ
 ଆମେ ଯୋଜନା କରି ଯାରିଛୁ । ଉତ୍ତନେଶ୍ଵରର
 ଅଦୁରରେ ବରୁଣେଇ ପାହାଡ଼ ତଳେ ଏକ ବିରାଟ
 କାରଖାନା ହେବା ପାଇଁ ଯାଉଛି । ସେହିପରି
 ଭାବରେ ରାଜ୍ୟରେ ଆଉ ୧୦ଟି ସୂତାକଳ ଛାପନ
 କରାଯାଉଛି । ଆଜି ଓଡ଼ିଶାରେ ଅଧିକ ଚିନାବାଦାମ
 ଗୁଣ ହେଉଛି । କିନ୍ତୁ ଏ ଚିନାବାଦାମ ଯିବ କୁଆଡ଼େ?
 ଏହା ଯିବ ଗୁଜୁରାଟ 'ସେଠାରେ ତେଲ ହୋଇଯାଉଛି
 ପୁଣି ଆସିବ ଓଡ଼ିଶାକୁ । ଏହା କେତେ ଦୂର ଆମ
 ପକ୍ଷେ ସ୍ଵାଗତଯୋଗ୍ୟ ? ତେଣୁ ଚିନାବାଦାମ
 ପାଇଁ ତେଲକଳ ପ୍ରତିଷ୍ଠିତ ହେବା ଦରକାର । ଦୁଇଟି
 ନୂଆ ଚିନିକଳ ବି ଆମେ ଛାପନ କରୁଛୁ । ଏହାର
 ସଫଳତା ଉପରେ ନିର୍ଭର କରି ଆହୁରି ଅନେକ
 ଚିନିକଳ ଛାପନ ହୋଇପାରିବ । ମହାରାଷ୍ଟ୍ରରେ
 ଗୋଟିଏ ଡିଲ୍ଫା ଅଛି ଯେଉଁଠି ୩୦ରୁ ଅଧିକ ଚିନିକଳ
 ଅଛି । ଅହମ୍ମଦ ନଗରରେ ଅଛି ୨୫ଟି ଚିନିକଳ ।
 ଏହିପରି ଭାବରେ ମହାରାଷ୍ଟ୍ରର ପ୍ରତ୍ୟେକ ଡିଲ୍ଫାରେ
 ଚିନିକଳ ଦେଖିବାକୁ ମିଳେ ।

ଆଜି ଆମର କୃଷିଭିତ୍ତିକ ଶିଳ୍ପର ଆବଶ୍ୟକତା
 ରହିଛି । କାରଣ କୃଷିଭିତ୍ତିକ ଶିଳ୍ପ ହେଲେ କୃଷିର
 ବିକାଶ ଆବଶ୍ୟକ । ତେଣୁ କୃଷିର ବିକାଶ ପାଇଁ
 ଏକ ବ୍ୟାପକ କାର୍ଯ୍ୟକ୍ରମ ଗୃହଣ କରାଯାଉଛି ।
 ଆମ ଯୋଜନାର ଶତକଡ଼ା ୫ ଭାଗ ଅର୍ଥ ମାତ୍ର
 ଶିଳ୍ପ ପାଇଁ ରଖା ଯାଇଥିବା ସ୍ତରେ ୪୫ ଭାଗ ଅର୍ଥ
 ଉଚ୍ଚକ ପ୍ରସଙ୍ଗ ୩

କୃଷି ପାଇଁ ଉଦ୍ଦିଷ୍ଟ । ଏଥିରୁ ସହଜରେ ଅନୁମାନ କରା ଯାଇପାରେ ଯେ କୃଷି ପାଇଁ କି ଉଚିତ ଧ୍ୟାନ ଦିଆ ଯାଉଛି ।

ଶିଳ୍ପ ବିପ୍ଳବର ରଥଯାତ୍ରା

ଶିଳ୍ପ ପ୍ରସାର ପାଇଁ ଆବଶ୍ୟକ ବୃତ୍ତ ସଂକଳ୍ପ ଏବଂ ମନୋବଳ । ଓଡ଼ିଶାରେ ନୂତନ ଶିଳ୍ପନୀତି କାର୍ଯ୍ୟକାରୀ ହେବା ପାଇଁ ଫଳରେ ଯେଉଁ ବାତାବରଣ ସୃଷ୍ଟି ହୋଇଛି ତା ପଛରେ ଭାରତର ଗୁରିଆରୁ ଶିଳ୍ପପତିମାନେ ବର୍ତ୍ତମାନ ଓଡ଼ିଶାକୁ ଆସୁଛନ୍ତି । ଓଡ଼ିଶାକୁ ଅନୁଗୃହୀତ କରିବାପାଇଁ ଏମାନେ ଆସୁନାହାନ୍ତି, ଅତି ଆମେ ଏ ଉଚିତ ଏକ ବାତାବରଣ ସୃଷ୍ଟି କରି

ପାରିଥାଉଁ, ଯାହା ଫଳରେ କି ସେମାନେ ଓଡ଼ିଶାକୁ ଆସିବା ପାଇଁ ସ୍ୱତନ୍ତ୍ର ଆଗ୍ରହ ପ୍ରକାଶ କରୁଛନ୍ତି, କିନ୍ତୁ ଅନେକେ କହୁଛନ୍ତି—ବାହାର ଶିଳ୍ପପତି କାହିଁକି ଓଡ଼ିଶାକୁ ଆସିବେ ? ଭାରତବର୍ଷ ପ୍ରତିଯୋଗିତାର ଏକ ରଙ୍ଗମଞ୍ଚ । କୌଣସି ରାଜ୍ୟ ଏହି ପ୍ରତିଯୋଗିତାରେ ଅବତୀର୍ଣ୍ଣ ହୋଇ ଶିଳ୍ପର ବିକାଶ ଘଟାଇବାକୁ ହେଲେ ଭାରତ ସରକାରଙ୍କ ସମେତ ରାଜ୍ୟର ଓ ରାଜ୍ୟ ବାହାରର ଶିଳ୍ପପତିଙ୍କର ସାହାଯ୍ୟ ସହଯୋଗ ନିତୀ ପ୍ରୟୋଜନ । ତା' ହେଲେ ଯାଇ ଏ ବିପ୍ଳବର ରଥଯାତ୍ରା ସମ୍ଭବ ହେବ । ଓଡ଼ିଶାରେ ଏକ ନୂତନ ଶିଳ୍ପ ଯୁଗର ଅଭ୍ୟୁଦୟ ନିମନ୍ତେ ରାଜ୍ୟବାସୀ ଯେଉଁ ସଂକଳ୍ପ, ପରିଶ୍ରମ ତଥା ପ୍ରଚେଷ୍ଟା ଆରମ୍ଭ କରିଛନ୍ତି ତାହା ଫଳଦତ୍ତ ହେବ ।

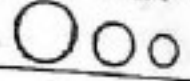

**ରାଜ୍ୟ କର୍ମଚାରୀ ବୀମା ଯୋଜନା
ମାଧ୍ୟମରେ ଶିଳ୍ପ ଶ୍ରମିକଙ୍କ ସାମାଜିକ
ସୁରକ୍ଷା ବ୍ୟବସ୍ଥା**

ଗତ ଫେବୃଆରୀ ମାସରେ ୧୪ ଲକ୍ଷ ୯ ହଜାର ଟଙ୍କା
ସାହାଯ୍ୟ ବଣ୍ଟନ

ଗତ ଫେବୃଆରୀ ମାସରେ ତାତ୍କାଳୀନ ଚିକିତ୍ସା ବ୍ୟତୀତ ଅସୁସ୍ଥତାଜନିତ ସାମୟିକ ଓ ସ୍ତ୍ରୀୟା ଅକ୍ଷମତା, ଦୀର୍ଘଦିନ-ଧରି ଶାରୀରିକ ଅସୁସ୍ଥତା ଉତ୍ପାଦି ବାବଦରେ ରାଜ୍ୟ ବୀମାରୁ ଶିଳ୍ପ ଶ୍ରମିକ ଓ ତାଙ୍କର ପରିବାରବର୍ଗଙ୍କୁ ମୋଟ ୧୪ ଲକ୍ଷ ୯ ହଜାର ୬୦୦ ଟଙ୍କା ଆର୍ଥିକ ସାହାଯ୍ୟ ବଣ୍ଟନ କରାଯାଇଛି ।

ଦିଆଯାଉଥିବା ଆର୍ଥିକ ସାହାଯ୍ୟ ମଧ୍ୟରେ ଶାରୀରିକ ଅସୁସ୍ଥତା ବାବଦରେ ସର୍ବାଧିକ ୧୦ ଲକ୍ଷ ୩୦ ହଜାର ୧୧୯ ଟଙ୍କା, ସାମୟିକ ଅକ୍ଷମତା ପାଇଁ ୧ ଲକ୍ଷ ୯୪ ହଜାର ୬୩୯ ଟଙ୍କା, ସ୍ତ୍ରୀୟା ଅକ୍ଷମତା ପାଇଁ ୮୭ ହଜାର ୯ ଟଙ୍କା ଅଟୁଛି । ଏହାଛଡ଼ା ପ୍ରସୂତି-କାଳୀନ ଛୁଟି, ନିର୍ଭରଶୀଳ ସାହାଯ୍ୟ, ଶୁଦ୍ଧ କ୍ରିୟା ଓ ପରିବାର କଲ୍ୟାଣ ବାବଦରେ ଅର୍ଥ ସାହାଯ୍ୟ ବଣ୍ଟନ କରାଯାଇଛି ।

ଏଠାରେ ଉଲ୍ଲେଖ କରାଯାଇପାରେ ଯେ ଶିଳ୍ପ ଶ୍ରମିକମାନଙ୍କ ସାମାଜିକ ନିରାପଣାପାଇଁ ୧୯୫୯ ମସିହାଠାରୁ ରାଜ୍ୟରେ କାର୍ଯ୍ୟକାରୀ ହେଉଥିବା କର୍ମଚାରୀ ବୀମା ଯୋଜନା ଅନୁସାରେ ବିଭିନ୍ନ ଶିଳ୍ପ ଓ ବ୍ୟବସାୟିକ ସଂସ୍ଥାରେ କାର୍ଯ୍ୟ କରୁଥିବା ୧ ଲକ୍ଷ ୨୪ ହଜାର ଶ୍ରମିକ ଓ ସେମାନଙ୍କର ପରିବାରବର୍ଗ ଉପକୃତ ହେଉଛନ୍ତି । ଏହି ବୀମା ଯୋଜନା ରାଜ୍ୟର ୨୮ ଟି କେନ୍ଦ୍ରରେ କାର୍ଯ୍ୟକାରୀ ହେଉଛି ।

ଧାନ ଧାନ୍ୟ ଗୋପ ଲକ୍ଷ୍ମୀ' ବୋଲି ଗୋଟିଏ ଉକ୍ତି
 ପଢ଼ି । ଲକ୍ଷ୍ମୀ ହେଉଛନ୍ତି ଧନର ଅଧିଷ୍ଠାତ୍ରୀ ଦେବୀ ।
 ଧାନ ପୂର୍ଣ୍ଣ ବହୁବିଧ ରୂପ ସମାଗରେ ସମୃଦ୍ଧ । ଏଠାରେ
 ଧାନ ଚିନୋଟି ରୂପର ଅବତାରଣା କରାଯାଇଅଛି ।
 ପ୍ରଥମରେ ଧାନ ଓ ଗୋଧନ ବ୍ୟତୀତ ଅନ୍ୟ ସମସ୍ତ
 ପ୍ରକାର ଖାଦ୍ୟ ଓ ଅନ୍ଧାବର ସଂପର୍କି, ଦ୍ଵିତୀୟରେ ଧାନ
 ଏବଂ ଚୂନାରେ ଗୋଧନ ବା ପଶୁ ସଂପଦ । ଉକ୍ତିଟିରୁ
 ଏହାହିଁ ସ୍ପଷ୍ଟ ହୋଇଥାଏ ଯେ ସୁନାରୂପା, ଟଙ୍କା ପଇସା,
 ଜମିଦାରି, ପଇସାର କିମ୍ବା ଗୋଧନ ପରି ମୂଲ୍ୟବାନ
 ବସ୍ତୁ ଠାରୁ ଧାନ ପରି ଗୋଟିଏ ଖାଦ୍ୟ ଶସ୍ୟର
 ମୂଲ୍ୟ ତଥା ସମ୍ପାଦନ ଅର୍ଥନୀତି, ରାଜନୀତି, ସମାଜ
 ନୀତି କିମ୍ବା ଧର୍ମ ନୀତିର ବଡ଼ ଦାଣ୍ଡରେ କୌଣସି ଗୁଣରେ
 ସ୍ଵତନ୍ତ୍ର ନୁହେଁ । ଧାନ ଏକ ଶସ୍ୟ ହେଲେ ସୁଦ୍ଧା
 ଓଡ଼ିଶାର ପରମ୍ପରାରେ ତାହା କାର୍ଯ୍ୟକାରୀ ଲକ୍ଷ୍ମୀ ଭାବରେ
 ସ୍ଵୀକୃତ । ଅନ୍ୟ ସମସ୍ତ ଦେବାଦେବୀଙ୍କର ପୂଜା
 ଆଧାରଣା ପାଇଁ ଯେପରି ଧାନ ଦାୟ ଗୋଗରାଗର
 ଅଭ୍ୟାସ ହୋଇଥାଏ, ଧାନ ରୂପା ଲକ୍ଷ୍ମୀଙ୍କଠାରେ
 ମଧ୍ୟ ତାହାହିଁ ଅନୁସୂଚ ହୁଏ ।

ଯେଉଁଥିରେ କି ପ୍ରତ୍ୟେକ ଦିନର ଏକ ନିର୍ଦ୍ଦିଷ୍ଟ କାର୍ଯ୍ୟ ସୁଚା
 ଅନୁସାଧା ପୂଜା ଅନୁଷ୍ଠିତ ହୁଏ । ଯେପରି ଶିବ
 ମନ୍ଦିରରେ ଦୈନିକ ଶିବ ପୂଜା, ତଥା ମନ୍ଦିରରେ
 ତନ୍ତ୍ରୀ ପୂଜା, ରାଧାକୃଷ୍ଣଙ୍କ ମନ୍ଦିରରେ ରାଧାକୃଷ୍ଣଙ୍କ
 ପୂଜା ଏବଂ ଶ୍ରୀ ମନ୍ଦିରରେ ଦୈନିକ ପୂଜା ବିଷ୍ଣୁ
 ଅନୁସାଧରେ ଆଳତୀ, ଅବକାଶ, ଦାଗପାନ ପୂଜା, ସୂର୍ଯ୍ୟ-
 ପୂଜା, ବଲୁର, ସାହାଣ ମେଘ, ସକାଳ ଧୂପ, ସଂଧ୍ୟାନତୀ
 ସଧୂପ, ବଡ଼ ସିଂହାର, ପହୁଡ଼ ଇତ୍ୟାଦି ଗୁଣ ରହିଥାଏ ।
 ଆଉ ଗୋଟିଏ ହେଉ ସାମସ୍ତରିକ ପୂଜା ପାର୍ବଣ,
 ଯାହାକି ଦର୍ପଣ ଏକ ଏକ ବିଶେଷ ନାସ, ବାର, ପକ୍ଷ,
 ତିଥି ଅନୁସାରେ ଚାଲୁ କେନ୍ଦ୍ର କରି ବହୁ ପର୍ବ ପର୍ବାଣୀ
 ମେଳା ମହୋତ୍ସବ ଅନୁଷ୍ଠିତ ହୋଇଥାଏ । ଯେପରି ଶିବଙ୍କ
 ପୀଠରେ ଶିବରାତ୍ରୀ ବା ଜାଗର ମେଳା, ଦେବାଙ୍କ
 ପୀଠରେ କାଳୀ ବା ଦୁର୍ଗୋତ୍ସବ, ଗଣେଶଙ୍କ ପୀଠରେ
 ଗଣେଶ ଚତୁର୍ଥୀ, ସତ୍ୟସୂତାଙ୍କ ପୀଠରେ ଶ୍ରୀପତ୍ତନୀ,
 ରାଧାକୃଷ୍ଣଙ୍କ ପୀଠରେ ଜନାଷ୍ଟମୀ ଓ ଦୋଳଯାତ୍ରା, ରାମଙ୍କ-
 ପୀଠରେ ରାମ ନବମୀ ଏବଂ ଶ୍ରୀ ମନ୍ଦିରରେ ଜଗନ୍ନାଥଙ୍କୁ
 କେନ୍ଦ୍ରକରି ରଥଯାତ୍ରା, ଝୁଲଣ, ଚନ୍ଦନ ଯାତ୍ରା, ସ୍ନାନ ଯାତ୍ରା
 ଇତ୍ୟାଦି ପାଳିତ ହୋଇଥାଏ । ଚିତ୍ତା କଲେ ବଡ଼

ଧାନ: ଓଡ଼ିଶାର ପରମ୍ପରାରେ

କାର୍ଯ୍ୟକୁ ଲକ୍ଷ୍ମୀ

ଅଧ୍ୟାପକ ବିଭୁତି ଭୂଷଣ ସାହୁ

ଧାନ ସହିତ ଓଡ଼ିଶାର ଜନ ଜୀବନର ଏକ ନିର୍ଦ୍ଦିଷ୍ଟ
 ବସ୍ତୁ ବିଦ୍ୟମାନ । ଧାନରୁ ଗୁରୁତ୍ଵ ଓ ଗୁରୁତ୍ଵ ଭାବରେ
 ସୃଷ୍ଟି । ଧାନକୁ ଅଳ୍ପ ଭାବରେ ଗ୍ରହଣ କରାଯାଏ । ଭାତ
 ପ୍ରତ୍ୟେକ ଓଡ଼ିଆଙ୍କର ପ୍ରଧାନ ଖାଦ୍ୟ । ଆଉ ଯାହା
 ଚିଝି ସେ ଖାଦ୍ୟ ରୂପରେ ଗ୍ରହଣ କରେ ସେ ସବୁ ଗୌଣ ।
 ଯେପରି ପାଇଁ ବୋଧହୁଏ ଏ ସଂସାରରେ କେତେ
 ପ୍ରକାର ଖାଦ୍ୟ ସଞ୍ଚିତ ହୋଇ ରହିଥିଲେ ମଧ୍ୟ କେବଳ
 ଅନୁକୂଳିତ ଜଗତର ନାଥ ମହାପ୍ରଭୁ ଜଗନ୍ନାଥଙ୍କର
 ମହାପ୍ରସାଦ ଭାବରେ ଗୁଣି କରାଯାଏ । ଓଡ଼ିଶାର
 ପ୍ରତ୍ୟେକ ଗୃହରେ ଅଳ୍ପ ଏକ ସୂତକ ଦୁର୍ଘି କୋଣରୁ
 ବିଭବ କରାଯାଏ । ଏଠାରେ ଅଳ୍ପ କେବଳ
 ଗୋଟିଏ ଖାଦ୍ୟରୂପ ନୁହେଁ ବରଂ ଅଳ୍ପ ହିଁ
 ସୁନ୍ଦର ଅନୁପୂର୍ଣ୍ଣାଙ୍କର ଏକ ବିକଳ ରୂପ । ଆଉ
 ଯେପରିପାଇଁ ଓଡ଼ିଶାର ପ୍ରତ୍ୟେକ ଗୃହ ଗୋଟିଏ ଗୋଟିଏ
 ମନ୍ଦିର ଏବଂ ଓଡ଼ିଶାର ପ୍ରତ୍ୟେକ ମା, ଉତ୍ତରୀ କଣ୍ଠେ
 ତପେ ପୂଜାରିଣୀ କହିଲେ ଅତ୍ୟୁକ୍ତି ହେବ ନାହିଁ ।
 ଓଡ଼ିଶାରେ ଯେତେ ପ୍ରକାର ଦେବ ଦେବୀଙ୍କର ଆସ୍ଥାନ ବା
 ମନ୍ଦିରମାନ ଅଛି ସେ ଗୁଡ଼ିକରେ ମୁଖ୍ୟତଃ ବହୁ ପ୍ରକାର
 ପୂଜା ବିଧି ଅନୁଷ୍ଠିତ ହୋଇଥାଏ । ସେଥି ମଧ୍ୟରୁ
 ଗୋଟିଏ ହେଉ ନିତ୍ୟ ନୈମିତ୍ତିକ ପୂଜା ସେବା,

ଆଶ୍ଚର୍ଯ୍ୟ ରାଗେ, ଓଡ଼ିଶାର ବହୁ ଦେବାଦେବୀଙ୍କର
 ଆସ୍ଥାନ ଥିଲେ ସୁଦ୍ଧା ବଡ଼ ଠାରୁ ଶ୍ରୀ ଜଗନ୍ନାଥଙ୍କଠାରେ
 ଯେପରି ବହୁବିଧ ମାନଦାୟ ସେବା ପୂଜାର ନିୟୋଗ
 ଦେଖାଯାଏ, ତଦନୁରୂପ ସେବା ପୂଜା ଆଉ କେବଳ
 ଧାନ ଲକ୍ଷ୍ମୀଙ୍କ ଠାରେ ହିଁ ପ୍ରସୂୟ ହୋଇଥାଏ । ଧାନକୁ
 ସାକ୍ଷାତ୍ ମା ଲକ୍ଷ୍ମୀ ଭାବରେ ପରିକଳ୍ପନା କରି ବହୁବିଧ
 ପୂଜା ପାଠର ପ୍ରଚଳନ ଓଡ଼ିଶାର ପରମ୍ପରାରେ ସୁବିଦିତ ।
 ଏହାର ପଞ୍ଚତି ଓ ଉଦ୍ଦେଶ୍ୟକୁ ପର୍ଯ୍ୟାଲୋଚନା କଲେ
 ଓଡ଼ିଶାର ଜନ ଜୀବନ ସହିତ ଏହା ଯେ କେତେ ଗମ୍ଭୀର
 କେତେ ମାନିକ, ଜୀବନ ଉପରେ କେତେ ଉପୋକ୍ତ
 ତାହା ସହଜରେ ଜଣାପଡ଼େ । ସତେ ଯେପରି ନାହିଁ
 ଏଠି ଭିନ୍ନ ଭିନ୍ନ ସବୁ ଏକାକାର । ମଣିଷ ଓ ଦେବତା
 ମଧ୍ୟରେ କୌଣସି ପରକ ନାହିଁ । ଯେ ମଣିଷ ସେ
 ଦେବତା, ସେ ଦେବତା ସେ ମଣିଷ ।

ଏହି ପରିପ୍ରେକ୍ଷାରେ ଗୋଟିଏ କଥା ଉଲ୍ଲେଖ କରା-
 ଯାଇପାରେ । ଓଡ଼ିଶାରେ ଅନେକ ପୂଜା ଘଟ ଘାପନ
 ଦ୍ଵାରା ଅନୁଷ୍ଠିତ ହୋଇଥାଏ । କୌଣସି ଦେବାଦେବୀଙ୍କର
 ସାକାର ବିପ୍ରସ୍ତ ପରିବର୍ତ୍ତେ ଏହି ଘଟ ଘାପନ ଦ୍ଵାରା
 ଦେବାଦେବୀଙ୍କର ସ୍ଵପ୍ନା ଅବାହନ ଓ ବିସର୍ଜନ ପ୍ରକ୍ରିୟା



ମାସ ଶୁକ୍ରପକ୍ଷ ଚୂଡ଼ୀୟା ତିଥିରେ ଗୁଣ୍ଡାଭାଗମାନେ ଧାନ ବୁଣିବାକୁ ଶୁଭ ଅନୁକୂଳ କରିଥାନ୍ତି । ଏହା ପୂର୍ବରୁ କ୍ଷେତ୍ର ପ୍ରସ୍ତୁତ ଶେଷ ହୋଇ ଯାଇଥାଏ । ଏହା ବାଜ ବପନର ପର୍ବ । ଦେଖିବାର କଥା ଗୁଣ୍ଡାଭାଗମାନେ ସେଦିନ ଶୁଭ ମୁହୂର୍ତ୍ତରେ ଦହି ମାଛ ଦର୍ଶନ ପୂର୍ବକ ନୂଆ 'ବୁରୁଣୀ'ରେ ଧାନ ପୂର୍ଣ୍ଣକରି ବିଲକୁ ବୁଣିବାକୁ ଯାଆନ୍ତି । ବୁରୁଣୀଟିରେ ଗୋଟିଏ ନୂଆ ଧୋତି ବା ନୂଆ ଗାମୁଛା ବେଣ୍ଟା ଯାଇଥାଏ । ସେଥିରେ ପୂର୍ଣ୍ଣ ଗୋଟିଏ ଝିଙ୍କ ପକ୍ଷୀର ପର ଲଗା ଯାଇଥାଏ । ବୁରୁଣୀଟିର ଅନ୍ତର୍ଗତ ମଧ୍ୟ ଅନ୍ୟାନ୍ୟ ଟୋକେଇ ଠାରୁ ଭିନ୍ନ । ଏହାର ଅନ୍ତର୍ଗତ ଦେଖିବାକୁ ଲମ୍ବ । ଏଥିରେ ଯେଉଁ ବୁରୁଣୀ ଓ ଝିଙ୍କପକ୍ଷୀର ପର ବ୍ୟବହୃତ ହୁଏ ତାହା ପୁରୁଷର ପୁରୁଷାଙ୍ଗ ଓ ତାହାର ବକ୍ରତୁଲ୍ୟ ଶକ୍ତି ଏବଂ ସାମର୍ଥ୍ୟର ପରିତ୍ତୟକ । ସେହିପରି ଦୃଢ଼ ପୁରୁଷାର୍ଥ ମାଧ୍ୟମରେ ଯେଉଁ ବାଜ ବପନ କରାଯାଏ ତାହାହୁଏ ଅକ୍ଷୟ ଓ ଅବ୍ୟର୍ଥ ବାଜ । ଅତଏବ ଅକ୍ଷ-ରେଦ୍ୱଗମ ସୁନିଶ୍ଚିତ । ଏହା ଆମ ସମାଜରେ ପ୍ରଚଳିତ ଥିବା ଦଶବିଧ ସଂସାର ମଧ୍ୟରୁ 'ଗର୍ଭାଧାନ' ପ୍ରକ୍ରିୟା ସହ ସମାନ ।

ସମାହିତ ହୋଇଥାଏ । ଏଥିରେ ପୂଜକ ମୁଠାଏ ଶୁଭ ବର୍ଣ୍ଣର ଧାନ ଥୋଇ ତା ଉପରେ ଘଟ ଛାପନ କରନ୍ତି । ଧାନ ଉପରେ ଘଟ ଓ ଘଟ ମଧ୍ୟରେ ଜଳ ଏବଂ ଜଳ ମଧ୍ୟରେ ପାଞ୍ଚ କିମ୍ବା ସାତଟି ପତ୍ର ବିଶିଷ୍ଟ ଆମତାଳ ଥୁଆ ହୁଏ । ଏହାର ସାଧାରଣ ଅର୍ଥ ଯାହା ହେଉନା କାହିଁକି ଏହାର ମାର୍ମିକ ଅର୍ଥ ହେଉ ଧାନ ହେଉଛି ଲକ୍ଷ୍ମୀ-ରୂପା ମାଆ । ମାଆ ତାହାରି ସତ୍ୟାନୁକୂଳ କୋଳରେ ଧାରଣ କଲାପରି ଧାନ ଉପରେ ଘଟର ଅବତାରଣା କରାଯାଏ । ଘଟ ମରଣରାଗର ପ୍ରତୀକ ଏବଂ ଘଟ ମଧ୍ୟସ୍ଥ ଜଳ ଜୀବନ ପ୍ରକ୍ରିୟାର ଉତ୍ସୁକ ସତ୍ତକ । ଆଉ ପାଞ୍ଚ କିମ୍ବା ସାତଟି ପତ୍ର ବିଶିଷ୍ଟ ଯେଉଁ ଆମତାଳଟି ତହିଁରେ ରହେ, ତାହା ମଣିଷର ବହୁମୁଖୀ ପ୍ରତିଭାର ସୂଚନା ବହନ କରେ । ଏଣୁ ଧାନ ଉପରେ ଘଟ ଛାପନର ନୋଟାମୋଟି ଅର୍ଥହେଲା ଧାନ ରୂପା ଲକ୍ଷ୍ମୀ ମାଆଙ୍କର ସତ୍ୟାନ ଏହି ମଣିଷ ସମାଜ । ଅଳମୟ ଏ ଜଗତ । ଅଳମୟ ଏ ଶରୀର । ଅଳହି ଶରୀରକୁ ପରିପୁଷ୍ଟ କରେ ଖାନପୁଷ୍ଟ କରେ । ଅଳଦ୍ୱାରା ମଣିଷ ବହୁମୁଖୀ ବିକାଶ ରାଇ କରେ । ତା ଶରୀର ଜୀବନ ଉପରେ ତରଙ୍ଗାୟିତ ତଥା ଉତ୍ତଳ ହୋଇ ଉଠେ ।

ଜଣେ ମାଆ ତାଙ୍କ ଜୀବନକାଳ ମଧ୍ୟରେ ଯେପରି ଜନ୍ମ-ବୟୋବୃଦ୍ଧି-ରଜଦର୍ଶନ-ବିବାହ-ଗର୍ଭଧାରଣ-ମାତୃତ୍ୱ-ଭାର-ବୃଦ୍ଧାବସ୍ଥା-ମୃତ୍ୟୁ ଏବଂ ଶେଷରେ ତାଙ୍କରି ନାମରେ ଚିତ୍ତ ତପଣ କ୍ରମରେ ତାଙ୍କରି ଜୀବନ ରାଜାର ଅବସାନ ସୃଷ୍ଟିଥାଏ; ଧାନ ଲକ୍ଷ୍ମୀଙ୍କ ଠାରେ ମଧ୍ୟ ଠିକ୍ ଅନୁରୂପ କ୍ରମ ପରିଣତି ପରିଲକ୍ଷିତ ହୋଇଥାଏ । ସତେ ଯେପରି ଧାନ ମଧ୍ୟ ଆମରି ଉତ୍ତମାୟ ଦେହଧାରୀ ଓଡ଼ିଶାର ଜଣେ ମାଆ-ଆମରି ଗହଣରେ ତାଙ୍କରି ଗୋଟିଏ ଜୀବନ ଚକ୍ର । ଧାନଲକ୍ଷ୍ମୀକୁ କେନ୍ଦ୍ରକରି ଓଡ଼ିଶାର ଗୁଣ୍ଡାଭାଗ ମାନେ ଯେଉଁ କେତୋଟି ପୂଜା ସେବା-ବୃତ୍ତ-ଓଷା ପର୍ବପର୍ବାଣୀ ପାଳନ କରିଥାନ୍ତି, ସେଗୁଡ଼ିକର ବିଶିଷ୍ଟ ଆଲୋଚନାକୁ କଥାଟିର ମର୍ମ ଭର ଭାବରେ ଉପଲବ୍ଧି କରାଯାଇ ପାରିବ ।

ଅକ୍ଷୟ ଚୂଡ଼ୀୟା

ଅକ୍ଷୟ ଚୂଡ଼ୀୟା ପର୍ବଟିକୁ ଓଡ଼ିଶାର ପ୍ରତ୍ୟେକ ଗୁଣ୍ଡା-ଭାଗମାନେ ସରେ ସରେ ପାଳନ କରିଥାନ୍ତି । ତ୍ୟେଷ୍ଠ

ରଜ

ଆଷାଢ଼ର ପ୍ରଥମ ଦିବସରେ ପୃଥିବୀ ମାତା ରଜବତୀ ହୁଅନ୍ତି ବୋଲି ଧାରଣା । ମୌସୁମୀ ପ୍ରବାହୀ ମେଘ ମହୁର ଆକାଶକୁ ଆଛାଦିତ କରେ । ପୃଥିବୀ ମାତା' ରସସିତ ହୁଅନ୍ତି । ଧାନର ଅକ୍ଷୟଦ୍ୱଗମ ସୁଗମ ହୁଏ । ଧାନ ଗଛ ପତ୍ର ମେଲେ । ନୂଆ ଶିଶୁଟି ପରି କ୍ଷୁଦ୍ର ଜନଜନ ସବୁଙ୍କ ପତ୍ରରେ ଧାନଗଛ ଦରୋଟି ହୁଏ । ମାତ୍ର ଜର୍ଯ୍ୟକ ସବୁଜଣା ବେଶାଦିନ ରହି ପାରେନା । ଭୂଆଖୁଣ୍ଡାଟି ନାନାଦି ସୁଖ ଦୁଃଖରେ ଓଲୋଟ ପାଲୋଟ ହୋଇ ସବୁକି ହେଉପରି ଧାନ ଗଛକୁ ବେଗକ୍ଷଣ କରାଯାଏ । ସଂସାର ମଧ୍ୟରେ ଘର ସଂସାର କରି ଚିଣ୍ଡି ରହିବାକୁ ଗଲେ କେତେ ସେ ଦୁଃଖ ଲାଞ୍ଜନା ସହ୍ୟ କରିବାକୁ ପଡ଼େ ସେ କଥା ସମସ୍ତ ମାତୃ ଜାତିକୁ ଡଳ ଭାବରେ ଜଣା । ଏଥିରୁ ଧାନ ଲକ୍ଷ୍ମୀ ଅବା ବାଜ ପଡ଼ନ୍ତେ କିପରି ।

ନବାନ୍ନ

ନବାନ୍ନ ଉତ୍ତଣ ବା ନୂଆଖିଆ ଉତ୍ତବଟିକୁ ମଧ୍ୟ ଓଡ଼ିଶାର ବହୁ ଅଞ୍ଚଳରେ ପାଳନ କରିବାର ଦେଖାଯାଏ । ବିଶେଷ ରୂପେ ସମଲପୁର, ବଲାଙ୍ଗୀର, ସୁନ୍ଦରଗଡ଼, କେନ୍ଦୁଝର ଓ ମୟୂରଭଞ୍ଜ ଅଞ୍ଚଳରେ ଗୁଣ୍ଡାଭାଗମାନେ ଏହାକୁ ବହୁ ଆନନ୍ଦ ଭରାସ ମଧ୍ୟରେ ପାଳନ କରିଥାନ୍ତି । ଆର୍ଦ୍ଧ୍ୟ ନି ମାସରେ ପହୁଳା ଭାବରେ ଯେତେ ବେଳେ ନୂଆ-ଧାନ ପାଟିବାକୁ ଆରମ୍ଭ କରେ, ଗୁଣ୍ଡାଭାଗମାନଙ୍କର ମନ ଆନନ୍ଦରେ ଭବ୍ବେଳିତ ହୋଇଉଠେ । ସେ ପୂଜାପାଠ ପୂର୍ବକ ନୂଆଧାନକୁ ବିଲରୁ ଆଣି ସେହି ଧାନର ଗୁଣନକୁ ପ୍ରଥମ ଭାବରେ ଭୋଗ ରୂପେ ସେବନ କରେ । ଶଶୁରା-କନ୍ୟାକୁ ନବ ବଧୂର ଶୁଭାଗମନକାଳୀନ ଯେଉଁ ଆନନ୍ଦ ଭବାପନା ସୌଭର୍ଷ୍ଟ ଓ ସମାବେଶ ପରିଲକ୍ଷିତ ହୋଇଥାଏ ଠିକ୍ ସେହିପରି ନୂଆଖିଆର ଆଭିମୁଖ୍ୟଟି ଅତି ଚାପର୍ଯ୍ୟ ପୂର୍ଣ୍ଣ ଓ ଭରାସ ସମୟ ପରି ବୋଧହୁଏ ।

ଗର୍ଭଣା

ଆମ ଓଡ଼ିଶାରେ ଗୋଟିଏ ପ୍ରବାଦ ଅଛି “ଆଗେ ବୁଣ୍ଡ ପଛେ ବୁଣ୍ଡ ଗର୍ଭଣାକୁ ଚୁଣ୍ଡ ଚୁଣ୍ଡ” । ଅର୍ଥାତ୍ ଯେ କୌଣସି ପ୍ରକାର ଧାନ ଆଗ ବା ପଛରେ ବୁଣିଲେ ସୁଦ୍ଧା ଗର୍ଭଣା ସଂକ୍ରାନ୍ତିକୁ ସେ ନିଶ୍ଚୟ ଗର୍ଭରେ ଧାନଶିଶୁ ଧାରଣକରି ରହିଥାଏ । ଗର୍ଭବତୀ ନାରୀକୁ ନ ମାସରେ ‘ସଦ’ ଦିଆ ଯିବାର ପରମ୍ପରା ଅଛି । ଗର୍ଭବତୀ ନାରୀର ମନକାଣି ସହଜ ପୂରଣ କରାଯିବାର ସେଇ ପ୍ରଥା ଅଛି ତାହା ଧାନ ଲକ୍ଷ୍ମୀଙ୍କ ଠାରେ ମଧ୍ୟ ପୂରଣ କରାଯାଏ । ଗର୍ଭଣା ପର୍ବ ପାଖାପାଖି ଛାତିକ ମାସରେ ପାଳିତ ହୋଇଥାଏ । ଏପରିରେ ଧାନ ଲକ୍ଷ୍ମୀଙ୍କ ସାଦ ପୂରଣ ପାଇଁ ଗୁଣାଭାର ମାନେ ଉଚ୍ଚିପୁତ ଭାବରେ ତାଙ୍କ ଖୁକୁଡ଼ିର ଶଶ, କଦଳୀ, ଦୁଧ, ବହି, ମହୁ ଇତ୍ୟାଦି ବିଲକୁ ନେଇ ଧାନଗଛ ମୂଳରେ ପର୍ଯ୍ୟନ୍ତ କରି ଆସନ୍ତି । ଅର୍ପଣ କଲ ସମୟରେ କହନ୍ତି “ଝଡ଼ା ମଣଦା ପାତାଳକୁ ଯାଅ, ଧାନ ଠାକୁରାଣୀ ସହସ୍ର ବସ ।” ଅର୍ଥାତ୍ ‘ଝଡ଼ା’ ‘ମଣଦା’ ପରି ଧାନର ପ୍ରଧାନ ଶତ୍ରୁଗୁଡ଼ିକର ଲୋପ ହେଉ ଏବଂ ଗର୍ଭଧାରିଣୀ ମା’ ଧାନ ଲକ୍ଷ୍ମୀ ଦୁର୍ଭିକ୍ଷରେ ଶିର ଉତ୍ତୋଳନ କରି ଛିଡ଼ା ମୋର ରହନ୍ତୁ । ଏହାହିଁ ଜଣେ ଗୁଣାଭାରର ଅନ୍ତରର ଅଣା ଓ ଭରସା ।

ଗୁରୁବାର ଓଷା

ଧାନକୁ ଲକ୍ଷ୍ମୀ ଠାକୁରାଣୀ ଭାବରେ ପୂଜା କରିବାର ସେହି ବିଧିବିଧାନମାନ ପରିଲକ୍ଷିତ ହୁଏ ତାହା ଓଡ଼ିଶାର ବଜା ନେପୁଣ୍ୟ ଓ ସୌନ୍ଦର୍ଯ୍ୟ ଜ୍ଞାନର ଏକ ଅନୁପମ ପରେଷ୍ୟ । ମାଗଣାର ମାସରେ ପାଚିଲା ଧାନର କେଣ୍ଡା-ଗୁଡ଼ିକୁ ଆଣି ତାହାକୁ ଅତି ସୁନ୍ଦର ଭାବରେ ବେଶୀ ପକାଇ ଧାନ ଶିଶୁର ମାତା ଗୁଣାଯାଏ । ସେହି ଧାନ ମାଳିକୁ ଆସନ କିମ୍ବା କାଳରେ ଝୁରୁଇ ଓଡ଼ିଶାର ଗୁଣିଣୀମାନେ ଉଚ୍ଚିପୁତ ଭାବରେ ପୂଜା କରିଥାନ୍ତି । ମାଗଣାର ମାସର ପ୍ରତ୍ୟେକ ଖୁରୁବାରରେ ଲକ୍ଷ୍ମୀବ୍ରତ ପାଳନ କରାଯାଏ । ମାଗଣସା ଓଷା ଭାବରେ ମଧ୍ୟ ଏହା ସୁବିଦିତ । ଅନ୍ୟ ପକ୍ଷରେ ମାଗଣାର ମାସରେ ପ୍ରତ୍ୟେକ ଗୁରୁବାରରେ ଗୁଣା ଭାଗମାନେ ସେମାନଙ୍କର ସଦ୍ୟ କଟା ଧାନବିତାକୁ ଗୋଟିଏ ଆଣି ଖଜା ମଧ୍ୟରେ ସ୍ଥାପନ କରନ୍ତି ଏବଂ ଗୁଣିଣୀମାନେ ସେହି ଧାନ ବିତାକୁ ଲକ୍ଷ୍ମୀ ଠାକୁରାଣୀ ଭାବରେ ଧୂପଦୀପ ଭୋଗରାଗ ଦେଇ ପୂଜା କରିଥାନ୍ତି । ମାଗଣାର ମାସ ଓ ଚଉଁର ଗୁରୁବାରଗୁଡ଼ିକରେ ଧାନକୁ ସେହିପରି ଭାବରେ ସମ୍ମାନିତ କରାଯାଏ ତାହା ଯେ କୌଣସି ବ୍ୟକ୍ତି ବିଶେଷକରି ଜନ୍ମଦିନ ପାଳନ ସହିତ ସମାନ ବୋଲି ପ୍ରତୀକ୍ଷାମାନ ହୁଏ ।

କ୍ଷେତ ଅଣା

କ୍ଷେତ ଅଣା ପର୍ବଟିକୁ ଆମ ଓଡ଼ିଶାର ବହୁ ଅଞ୍ଚଳରେ ପାଳନ କରାଯାଏ । ବିଶେଷ ରୂପେ ମୟୂରଭଞ୍ଜ, ବାଲେଶ୍ଵର ଓ କେନ୍ଦୁଝର ଅଞ୍ଚଳର ଗୁଣାଗୁଡ଼ିକ ମାନଙ୍କରେ ଏହାକୁ ବହୁ ଆଦରର ସହ ପାଳନ କରାଯିବାର ଦେଖା-

ଯାଏ । ମାଗଣାର ମାସର ଶେଷ ବେଳକୁ ଗୁଣାଭାର-ମାନେ ଯେତେ ଦେଲେ ତାଙ୍କ ବିଲକୁ ଧାନ କଟା ଶେଷ କରନ୍ତି, ସେହି ଶେଷ ଦିନରେ ନିଜ ବିଲରେ ଗୋଟିଏ ଧାନ ମେଢ଼ାକୁ ନ ଛାଡ଼ି ଅକ୍ଷତ ଭାବରେ ଛାଡ଼ିଦେଇ ଆସନ୍ତି । ତାହାର ଦୂର ଗୁରିଦିନ ପରେ ଗୁଣାଭାର ତାଙ୍କରି ସମସ୍ତ କୃଷି ହିମିତମାନକୁ ସାଥରେ ନେଇ ଉଚ୍ଚ ବିଲକୁ ଯାଆନ୍ତି ଓ ପୂର୍ବର ପରିତ୍ୟକ୍ତ ଅକ୍ଷତ ଧାନ ମେଢ଼ାଟିକୁ ଗୋଟିଏ ଆଳିରେ ଥୋଇ କାନ୍ଧେଇ ନେଇ ଆସନ୍ତି । ବିଲକୁ ଘରକୁ ପ୍ରତ୍ୟାଗମନ କଲ ସମୟରେ ସମସ୍ତେ “ହରି ବୋଲ, ହରି ବୋଲ ହରି—ହରି ବୋଲ, ହରି ବୋଲ ହରି” ଏକ ସଙ୍ଗେ ତାଙ୍କ ଦେଇ ଦେଇ ଫେରନ୍ତି । ଏହି ଉତ୍ସବଟି ସାଧାରଣତଃ ଶନିବାର କିମ୍ବା ମଙ୍ଗଳବାର ସନ୍ଧ୍ୟା ସମୟରେ ହିଁ ପାଳିତ ହୋଇଥାଏ । ଉତ୍ସବଟିକୁ ଲକ୍ଷ କଲେ ଜଣେ ମୃତ ବ୍ୟକ୍ତିର ଶବାଧାର ସହ ଶୁଶ୍ରାଣକୁ ଯାତ୍ରା କାଳୀନ ପରିବେଶଟି ମନେ ପଡ଼ିଯାଏ । ଧାନ ମେଢ଼ାଟିକୁ ଶୋଭାଦାଠାଣୀରେ କାନ୍ଧରେ ଥୋଇ ଆଣିବା—ହରିବୋଲ ତାଙ୍କ ଦେବା-ବିଶେଷରୂପେ ଶନିବାର ବା ମଙ୍ଗଳବାର ସନ୍ଧ୍ୟାକୁ ସେଥିପାଇଁ ଉପଯୁକ୍ତ ସମୟ ଭାବରେ ଗ୍ରହଣ କରିବା; ଗୋଟିଏ ଶବକୁ ନେଇ ମାଲ ଭାଇମାନଙ୍କର ଶୁଶ୍ରାଣକୁ ଯାତ୍ରା ତଥା ମୁହିଁରେ “ରାମ ନାମ ସତ୍ୟ ହେ” ର ତାକରା ସହ ତୁଳନା କରାଯାଇ ପାରେ । କ୍ଷେତ ଅଣା ପର୍ବ ଗୋଟିଏ ଦୁଃଖ ଏବଂ ବିଷାଦର ପର୍ବ ଅଟେ । ସେହି ଦିନ ଠାରୁ ଗୁଣାଭାର ନିଜର ବିଲକାମ ସେହି ବର୍ଷକ ପାଇଁ ସମାପ୍ତ କରନ୍ତି । ଏହି ଉପଲକ୍ଷେ ପିଠାପଣାର ଆୟୋଜନ ଓ ବିତରଣ ମଧ୍ୟ ହୁଏ । ଏହା ଶ୍ରୀବତ୍ସିୟା ଉପଲକ୍ଷେ ବ୍ରାହ୍ମଣ ଲୋକମାନେ କିମ୍ବା ଦରିଦ୍ର ନାରାୟଣ ସେବା ସହ ସମାନ ।

ବାହୁଣ୍ଡି

ପୌଷ ମାସର ଶେଷ ଦିନଟିକୁ ‘ବାହୁଣ୍ଡି’ ଆଖ୍ୟା ଦିଆ ହୋଇଥାଏ । ତା ପରଦିନ ଅର୍ଥାତ୍ ମାଗ ମାସର ପ୍ରଥମ ଦିନ ମକର ସଂକ୍ରାନ୍ତି । ମକର ସଂକ୍ରାନ୍ତି ଠାରୁ ଗୁଣା ଭାଗମାନେ ନୂଆ ଗୁଣ ବର୍ଷ ଆରମ୍ଭ କରନ୍ତି । ବାହୁଣ୍ଡିରେ ବାହୁଣ୍ଡି ବାନ୍ଧିବା ଏକ ପରମ୍ପରା ଅଛି । ଏହାର ତାତ୍ପର୍ଯ୍ୟ ହେଉ କ୍ଷେତ ଅଣାରେ ଯେଉଁ ଧାନ ମେଢ଼ାଟିକୁ କ୍ଷେତରୁ ଉଠାଡ଼ି ଆଣି ଘରେ ଥୁଆ ହୋଇ ଥାଏ, ସେହି ତେରରେ ଘୁରି ଥିବା ମାଟିକୁ ତନ୍ମନ ସିନ୍ଦୂର ସହ ଗୋଳାଇ ପରର ଯାବତୀୟ ପ୍ରକାର ଆସବାବ ପତ୍ରରେ ପୂଜା ପାଠ ସହ ଟିକା ଦିଆଯାଏ । ପରର ଦ୍ଵାରବନ୍ଧ, ଧାନ ହମାଇ, ଧାନ ମରେଇ, ଧାନ ପୁଡ଼ା, ସିନ୍ଦୂକ, ଆଇମାରୀ, ଲଙ୍ଗଳ ଯୁଆଳି, ବଜ୍ରଦଣ୍ଡାଟି, ବୁଲ ପାଣିଆ, ଠେକା, ପାଇ ପଇଲ ଇତ୍ୟାଦି ଗୁଣ ସମସ୍ତାୟ ଯାବତୀୟ ଉପକରଣମାନଙ୍କରେ ସେ ଟିକା ଝୁରୁସି ଉଠେ । ଏପରି କି ବାଟି ଦରିଦ୍ରମାନଙ୍କରେ ମଧ୍ୟ ସେହି ପରିତ୍ର ମାଟିକୁ ନେଇ ବିଣ୍ଡି ଦିଆଯାଏ । ଆମ ସମାଜରେ ଯେପରି କୌଣସି ମୃତ ବ୍ୟକ୍ତିଙ୍କର ଉଦ୍ଘାଟଣେଷକୁ ଆଣି ନଦ ନଦୀ ସମୁଦ୍ର ପରି ପବିତ୍ର ଜଳାଶୟଗୁଡ଼ିକରେ

ଚିତ୍ର ଚର୍ଚ୍ଚଣ ସହ ଅର୍ପଣ କରିବାର ବିଧିବିଧାନମାନ ରହିଅଛି ତଥା ଅନେକ ସମୟରେ ମହାପୁରୁଷମାନଙ୍କର ଇସ୍ତାଦ୍‌ଶେଷକୁ ସେପରି ବିଲ ବନ ଗିରି ପ୍ରାନ୍ତରେ ବିଧି ଦେବାର ମଧ୍ୟ ଦେଖାଯାଏ, ଏହା ତାହାରି ଅନୁରୂପ ଏକ ପର-ପରା କହିଲେ ଅତ୍ୟୁକ୍ତି ହେବ ନାହିଁ । ଏହିଠାରେ ହିଁ ଗୋଟିଏ ମହାନ ଜୀବନର ମାନବୀୟ ଲୀଳାର ଶେଷ ଯଦନିକା ପାତ ହୁଏ । ଧାନ ଇଷ୍ଟାଙ୍କର ଜୀବନ ଲୀଳାର ମଧ୍ୟ ଏହାହିଁ ହେଉଛି ଶେଷ ପରିଣତି । କାରଣ ମକର ଠାରୁ ସେ ପୁଣି ନୂତନ ଦର୍ଷ ପାଇଁ ନବଜଳେବର ଧାରଣ କରି ଯିବେ ।

ଏହିପରି ଭାବରେ ପର୍ଯ୍ୟାଲୋଚନା କଲେ ଜଣାଯାଏ ଧାନ ଯେ କେବଳ ଗୋଟିଏ ଗୁରୁତ୍ୱପୂର୍ଣ୍ଣ ସ୍ତ୍ରୀର ପରା ଗାବରେ ଗଣ୍ୟହୁଏ ତାହା ନୁହେଁ; ଧାନ ସହିତ ଓଡ଼ିଶାର ଜନ ଜୀବନର ଏକ ନିଗୁଜ ସଂପର୍କ ବିଦ୍ୟମାନ—ଏ ସଂପର୍କ ଅତି ସମୃଦ୍ଧ ରକ୍ତ ମାଂସର ସଂପର୍କ, ଅତି ଆପଣାତା ମାଆ ଓ ସନ୍ତାନର ସଂପର୍କ ।

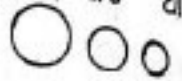

ଓଡ଼ିଆ ବିଭାଗ, କରଞ୍ଜିଆ ମହାବିଦ୍ୟାଳୟ, କରଞ୍ଜିଆ, ମୟୂରଭଞ୍ଜ ।

ଇଡ଼କଲ୍ ସହାୟତାରେ ପ୍ରତିଷ୍ଠିତ ଖାତି ପ୍ରକଳ୍ପରୁ ଗତ ଆର୍ଥିକ ବର୍ଷରେ ଉତ୍ପାଦନ ଆରମ୍ଭ

ଶିଳ୍ପ ଉତ୍ପାଦନ କର୍ଯ୍ୟୋତ୍ସବ (ଇଡ଼କଲ) ରାଜ୍ୟରେ ଶିଳ୍ପ ପ୍ରତିଷ୍ଠା କରିବା କ୍ଷେତ୍ରରେ ଗୁରୁତ୍ୱପୂର୍ଣ୍ଣ ଭୂମିକା ଗ୍ରହଣ କରିଅଛନ୍ତି । ଏହି ସଂସ୍ଥା ପକ୍ଷରୁ ସିମେଣ୍ଟ, ସେରୋକ୍ଲୋମ, ପିଲ୍ ଆଇରନ୍ ଏମ୍. ଏସ୍. ରାଉଣ୍ଡସ, କଣ୍ଟେନ୍ଟରସ୍ ଏବଂ ଟ୍ରାନ୍ସମିସନ୍ ଲାଇନ୍ ଟାଉଆର ପ୍ରଭୃତି ଉତ୍ପାଦନ କରାଯାଇଛି । ୧୯୮୨-୮୩ ଆର୍ଥିକ ବର୍ଷରେ ଆଉ ତିନୋଟି ଗୁରୁତ୍ୱପୂର୍ଣ୍ଣ ପ୍ରକଳ୍ପରୁ ଉତ୍ପାଦନ ଆରମ୍ଭ ହୋଇପାରିଛି । ଏହି ପ୍ରକଳ୍ପଗୁଡ଼ିକ ମଧ୍ୟରେ ହୀରାକୁଦ ପ୍ରପକ୍ତିମିଲ୍, ବଡ଼ବିଲ୍ ସନ୍ ପାଇପ୍ ପ୍ଲାଣ୍ଟ ଏବଂ ତାଳଚେରର ଓରିଜେମ୍ ଅବ୍‌କାଣ୍ଡ । ଏହି ପ୍ରକଳ୍ପଗୁଡ଼ିକ ପ୍ରତିଷ୍ଠା କରିବା ପାଇଁ ୧୧ କୋଟି ୩୦ ଲକ୍ଷ ଟଙ୍କା ବିନିଯୋଗ କରାଯାଇଛି ଏବଂ ଏଥିରେ ୧,୦୨୯ ଜଣ ବ୍ୟକ୍ତିଙ୍କ ପାଇଁ ନିୟୁତ୍ତି ସୁବିଧା ସୃଷ୍ଟି କରାଯାଇ ପାରିଛି ।

ହୀରାକୁଦ ପ୍ରପକ୍ତିମିଲ୍ ପାଇଁ ୧ କୋଟି ୩୨ ଲକ୍ଷ ଟଙ୍କା ବିନିଯୋଗ କରାଯାଇଛି । ଏଥିରୁ ବାର୍ଷିକ ୬ ହଜାର ମେଟ୍ରିକ୍ ଟନ୍ ଆଲୁମିନିୟମ୍ ଉତ୍ପାଦିତ ହୋଇପାରିବ ଏବଂ ଏଥିରେ ୬୬ ଜଣ ବ୍ୟକ୍ତିଙ୍କ ପାଇଁ ନିୟୁତ୍ତି ସୁବିଧା ମିଳିପାରିବ ।

ବଡ଼ବିଲ୍ ସନ୍ ପାଇପ୍ ପ୍ଲାଣ୍ଟ ପ୍ରତିଷ୍ଠା ପାଇଁ ୫ କୋଟି ୨୩ ଲକ୍ଷ ଟଙ୍କା ବିନିଯୋଗ କରାଯାଇଛି । ଏଥିରୁ ବର୍ଷକୁ ୩,୬୦୦ ମେଟ୍ରିକ୍ ଟନ୍, ଜି. ଆଇ. ସନ୍ ପାଇପ୍ ଏବଂ ଏଥିରେ ୬୩୭ ଜଣ ବ୍ୟକ୍ତିଙ୍କ ପାଇଁ ନିୟୁତ୍ତି ସୁବିଧା ମିଳିପାରିବ ।

ସେହିପରି ତାଳଚେର ଓରିଜେମ୍ ପ୍ରକଳ୍ପ ପାଇଁ ୪ କୋଟି ୬୫ ଲକ୍ଷ ଟଙ୍କା ବିନିଯୋଗ କରାଯାଇଛି । ଏଥିରୁ ବାର୍ଷିକ ୩,୩୦୦ ମେଟ୍ରିକ୍ ଟନ୍ ସୋଡ଼ିୟମ୍ ଟାଇକ୍ଲୋମେଟ୍ ଏବଂ ୧,୫୨୦ ମେଟ୍ରିକ୍ ଟନ୍ ସୋଡ଼ିୟମ୍ ସଲ୍‌ଫେଟ୍ ଉତ୍ପାଦିତ ହୋଇପାରିବ । ଏଥିରେ ୩୧୬ଜଣ ବ୍ୟକ୍ତିଙ୍କୁ ନିୟୁତ୍ତି ସୁବିଧା ମିଳିପାରିବ ।

ସୋସାଲ ପାଟିକୁ ଖଟା ଆମ୍ଭ ସୁଆଦ

ଧୂସରୀର ସୁଆଦିଆ ମିଠାଆମ ଖାଏ । ହେଲେ ଏହିପରି ଖଟା ଆମର ସୁଆଦରେ ଆଉଟି ପାଉଟି ହୋଇ ଶୁଣିବାକୁ ଦେଲିରେ ମୁକୁଳିଥିବା ଗାଟପଡ଼ାର ରସାଆ ବାୟ ଓ ଗୁଣ୍ଡିଗଡ଼ର ଗୁଣ୍ଡା ମାଝୀ, ଦିକଣ ଗୋଟି ଶୁଣିବାକୁ ରେଟିରୁଦେଲେ ତାଙ୍କ ଭାଷାରେ ଯେଉଁ ପଦକ ଶୁଣିଲେ ତାର ଭାବ ହେଉଛି, “ମହାପୁ... ସାହୁକାର ସେ, କରକ ଦେବା ଲୋକ । ଗୋଟି ରଖିବା ଲୋକ, ପଦର ୧ ପାଟୁଣୁ ତାର, ରଇତ ଆମେ ସୁଧ ଗଣିବା ସେ । ଗୋଟି ଖଟିବା ଲୋକ । ଗୁଣ୍ଡିଆ ସେ ମିଆଁ, ଆଉ ଆମେ ରଇତ ଜାଳେଣୀ କାଠ - ପୁର ପୁର ପିରିରା” କେବଳ ଏକା ଏକା ଘାଟପଡ଼ା ବା ଗୁଣ୍ଡିଗଡ଼ର ରସାଆ ବାୟ ଓ ଗୁଣ୍ଡା ମାଝୀ ନୁହନ୍ତି, ତାଙ୍କ ଲଟି ଗୋଟି ଓ ଦେଠି ଖଟଣୀରେ ଆଉଟି ପାଉଟି ହେଉଥିବା ଏଭଳି ଗୋଟି ଶୁଣିକ ଭାରତର ଅନ୍ୟାନ୍ୟ କେତେକ ରାଜ୍ୟରେ ଏବଂ ପୃଥିବୀର କେତେକ ଦେଶରେ ବେଶି ଆଉ ମା ଅମଳରୁ ଥିର ଓ ଏଦେବି ଭିର ରୂପରେ

କେବଳ ଅର୍ଥନୈତିକ କାରଣ ନୁହେଁ; ସାମାଜିକ, ସାଂସ୍କୃତିକ ଏ ଭଳି ବ୍ୟବହାରିକ ତଥା ପାରସ୍ପରିକ ଜାଲିଆଡି ଆଦି କାରଣ ଏ ଭଳି ହାନ ପୁଆ ପାଇଁ ମୁଖ୍ୟତଃ ଦାୟା । ନିଅଣିଆ ପରିସ୍ଥିତିରେ ଆମ ରାଜ୍ୟର ଆଦିବାସୀ ଓ ତପସିରୁଦ୍ର ଜାତିର ଶରିକ ପାଇଟିଆକ ଭାରମାନେ ଗାଁ ଆଖପାଖ ସାହୁକାର, ଶୁଣି, କୁମୁଟି ଗୁଣ୍ଡିଆ ଆଉ ମହାଜନମାନଙ୍କ ଦ୍ଵାରା ହୁଅନ୍ତି । କିଛି ଅର୍ଥ ରଖ ପାଇଁ ଯେଣୁ ଆଡୁରେ ନିୟମନାହିଁ, ଭଲ ଭେଲ ବିସୁରିବାକୁ ସୁଭା ନ ଥାଏ ସେମାନଙ୍କର, ଯେହେତୁ ସାହୁକାର ପାଖରେ ରଇତର ଆଣ ନ ଥାଏ, ଓ ନ ଥାଏ ଦାଦୁତିର ଅଣ । ‘ଦେଲି ଏକ ନେଲୁ ଏକ ଦେବୁ ଏକା ହିସାବ କଷିରେ ବି ସାହୁକାର ରଖ ଦଢେଇ ଦିଏ । କେଉଁଠି ନିଖିତ ଓ ମୌଖିକ କରାଜବା ରୁଦ୍ଧିରେ । ଖାଲି ରଖ ବା ସୁଧ କଡ଼ା ଗଣ୍ଡା ଆଦାୟର ଫେର ନୁହେଁ । ସେଥିରେ ଗୋଟେ କେଁ ଥାଏ । ରଖ ଦାୟରୁ ପୁରା ନ ମୁକୁଳିର ଯାଏ, ରଇତର ବାହୁ ବନ୍ଦା ଏ ଭଳି ବି ରଇତ ଗୋଟି ଖଟି ଖଟି ହଟିଗଲେ ତା ପିଲ କବିର ବି ପତିଯାଆନ୍ତି ସେହି ବାହୁ ବନ୍ଦାରେ । ଆଉ କେଉଁଠି ମୂଲ ରଖି ରଖ ଶୁଣି ଦେବା, ପରଟିତ

ଗାଟି ଶୁଣିକ ଓ ସେମାନଙ୍କ ପଛଧାନ

ଶ୍ରୀ ଜେନାମଣି ଲକ୍ଷ୍ମୀକାନ୍ତ

ଗାଁ ଗାଁ ବନ୍ଧି ରହିଛି ମଧ୍ୟ, ଆପଣମାନେ ଜାଣିଥିବେ ରାଜ୍ୟଦେଶର ଶହେ ଗଧ ଓ ମେଣ୍ଟାକୁ ସର୍ପ ପିବୁ କଥା ସଦା ଭାବଦର ଯଜମାନଙ୍କୁ ଶହେ କିଣାଗୁଜର ଦକ୍ଷିଣା ଦେବାର ନକିର । ପଦୁ ପୁରାଣ ଓ ଦେବୀ ଭଗବତ ପଢ଼ିଥିବେ କେହି କେହି । ଅତିଥିଙ୍କ ଗୋଡ଼ ଧୋଇବା ପାଇଁ ଗୁହସୁରୁ ଦଳେ ଜାତଦାସକୁ ଅରପିବା ଏବଂ ରଇତର ଶ୍ରାବଣ ନିକ ଭରଣୀ ସୁଭଦ୍ରାର ବାହାଘରରେ ବାଜି ଯୌତୁକସହ ଶହେ ଧୋଇଲି ଖଟିବାକୁ ପଠାଇବା ବଥା ବି ଜାଣିଥିବେ । ଗୋଟି ପ୍ରଥାକେଉଁ ଆଦିମ ସୁସ୍ଵରୁ କାୟା ବିଷ୍ଠାର କରି ବସିଛି ଯେମିତି ମଳ ନ ଥାଇ ତାହ ପାସ ନ ଥାଏ, ଆଉ ଯେହେତୁ “ଧନ ସଙ୍ଗେ ସୁସ୍ଵର ରହିଥାଏ ଧନହୀନ ସିନା ଦାସ । ଧନ ଥିଲେ ବିଆଁ ହୁଅନ୍ତା ସେ କିଣା ପର ଭବନରେ ବାସା”

ଚିତ୍ତୁକିଗଛ ଅମଳ ପସଲ ଆଉ କାହାକୁ ବିକିବା ବନ୍ଦା ଦେବା ମଧ୍ୟ କାଲି । କାହା କପାନରେ ଓକି ୧, ଦିଓକି ଅଜଡିଆ କିଛି ଖାରବାକୁ ମିଳେ, କାହା ଭାର୍ଯ୍ୟକୁ ମାସିକିଆ କିଛି ଧାନ, ମାଣ୍ଡିଆ ଓ ବାଜରା ମିଳେ । ସର୍ବମିମୁ ମଜୁରୀ - ଆକାଶ କରୁଆ ଚିଲିକା ମାଛ । ପାଟିଖୋଲିନେ ବେତ ଭପରେ କୋରଡ଼ା ମାଡ଼ । କେବେ ନୀଚ ଜାତିକ ଭଡ଼ାଟିଆଙ୍କ ହାତରେ ପାଖେଇ ମାଡ଼ର ତଜାକ । ଜାତି ହ - କିଛି ରଖ ନେ - ପକରେ ରଇତ ଆକରୁ ହୋଇ କଅଣ କରନ୍ତା ଆଉ । ଖଟେ ପୁଣି ସେଇ ଗୋଟି, ତା ଗୋଟି ଖଟଣୀର ପାହେନି ଗାଟି କାହାର ପୁଷ୍ପମାସ ଆଉ କାହାର ସର୍ବନାଶ ।

ସାହା କାହଣୀ ନୁହେଁ ସତ୍ୟ

ଆମ ସମିଧାନର ୨୩ ଧାରାର ବାରଣ ଓ ପୁରଣା କବଚ ସତ୍ତ୍ଵେ ଆଜିଯାଏ ବିଭିର ରୂପରେ ଏ ଭଳି ହାନ ପୁଆର ତଳଣୀ ଯେ ଭଳି ଭାବମୁଣ୍ଡି ଶୁଣି ବାରୀ ସମସ୍ୟା ସେ ଭଳି ନିୟମୀୟ (Disgraceful) ନକିର । ଆମ ଦେଶର ଅନ୍ୟାନ୍ୟ ରାଜ୍ୟରେ ଗୋଟି ଦେଠି ଖଟୁଥିବା ଦୁରନିୟତ ପାଞ୍ଚଲକ୍ଷ ଗୋଟି ଶୁଣିକ ଭିତରେ, ଓଡ଼ିଶାର

ନିଆଁ ନ ଆଇ ଧୁଆଁ ନ ଆଏ
ସହଚର ମୂଳ ନ ଥାଇ ତାଳ ପାସ ନ ଥାଏ ।
ସେ ଭଳି କାରଣ ନ ଥାଇ ସାମାଜିକ ହାନ
(Social Malady) ନ ଥାଏ ।

ଅଦିବାସୀ ଅଧ୍ୟକ୍ଷିତ କୋରାପୁଟ, ପୁଲକାଣୀ, କେରୁଣ୍ଡ, ମୟୂରଭଞ୍ଜ, ଗଞ୍ଜାମର ମାତ ଅସ୍ଥଳ ସମେତ ଉପକୂଳବର୍ତ୍ତୀ କଟକ ଓ ପୁରୀ ଜିଲ୍ଲାରେ ଏ ଭଳି ଗୋଟି ଶ୍ରମିକଙ୍କର ସଂଖ୍ୟା ପାଖାପାଖି ତିନିଲକ୍ଷ ପରୁ ଉପର ହଜାର ବା ସେହିପରି ହେବ ବୋଲି ଗାନ୍ଧୀ ଶାନ୍ତି ସ୍ମାରକୀ ଏବଂ ବାଚସ୍ପତି ଶ୍ରମ ପ୍ରତିଷ୍ଠାନ ପକ୍ଷରୁ ମିଳିତ ଭାବେ କରା ପାରିଥିବା ଏକ ପ୍ରାରମ୍ଭିକ ଅଟକକରୁ ସୂଚୀତ । ଏହା ଆପଣମାନେ ଜାଣି ଓ ଶୁଣି ଶୁଣି ହେବେ ଯେ, ୧୯୮୦ ଯାଏ ୬୦୦ ଜଣ ଗୋଟି ଶ୍ରମିକଙ୍କୁ ଆମ ରାଜ୍ୟରେ ଉଦ୍ଧାର କରାଯାଇଥିବା ସ୍ଥଳେ, ୧୯୮୧ ଏବଂ ୧୯୮୨ ମସିହାରେ ଯାଏ ମୋଟ ଏକଲକ୍ଷ ବାଉଁଶି ହଜାର ଚରଣଠି ଜଣ ରୁଦ୍ଧିବଦ୍ଧ ଗୋଟି ଶ୍ରମିକଙ୍କୁ ଚିହ୍ନଟ, ଉଦ୍ଧାର ଓ ଅଭିଯାନ କରି ମୁଖ୍ୟମନ୍ତ୍ରୀ ଶ୍ରୀ ଜାନକୀ ବଲୁଭ ପଟ୍ଟନାୟକଙ୍କ ପ୍ରଗତିଶୀଳ ନେତୃତ୍ୱରେ ୧୯୮୨ର ସଂଶୋଧିତ ବିଶ୍ୱସ୍ତ୍ରୀ କାର୍ଯ୍ୟକ୍ରମର ସଫଳ ରୂପାୟନ ପରିପ୍ରେକ୍ଷାରେ ସର୍ବ ଭାରତୀୟ ସ୍ତରରେ ପ୍ରଥମ କରି ଏଥିପାଇଁ ପ୍ରଥମ ସ୍ଥାନ ଅଧିକାର କରି ଅଗ୍ରଣୀ ହେବାର ଗୌରବ ଅର୍ଜନ କରିଅଛନ୍ତି । ଅବଶିଷ୍ଟ ରୁଦ୍ଧିବଦ୍ଧ ଗୋଟି ଶ୍ରମିକଙ୍କ ମୁକ୍ତି ଏବଂ ଅଭିଯାନର ନୈତିକ ଗୁରୁତ୍ୱୋତ୍ତର ଉଚ୍ଚାରିବାର ଅନୁରୂପ ଗୁରୁ ଦାୟିତ୍ୱ ଆମ ସମସ୍ତଙ୍କର ମଧ୍ୟ ।

ଭଲ ବଳଦିଏ ଭଲକି, ନଲ ବଳଦିଏ ନଲକି ।

ଏଠାରେ ଭୁଲିଯିବା ଅନୁଚିତ ଯେ ଗୋଟି ଶ୍ରମିକଙ୍କୁ ମୁକୁଳେଇବା ଓ ସେମାନଙ୍କୁ ଅଭିଯାନ କରିବା ଏକା ତଥା ନୁହେଁ ସେ ରାଜି ଆରୁଣ୍ଡ ଓ ପଦନ ଆଉ ମାଣି ନ ପାର କୁଣ୍ଡରେ ଦରମା ହୋଇ ଅନ୍ଧାରରେ ଅଣ ନିଶ୍ୱାସୀ ହେଉଥିବା ଗୁରା ଗଛଟିକୁ ବାହାରକୁ କେବଳ ନେଇ ଆଣିବାରେ ସବୁ ସରି ଯାଏନି । ଅର୍ଥ ନ ମୁକୁଳି ଗୋଟି ଖଟଶୀର ହରଡ଼ ସଖାରେ ପେଣି ହେଉଥିବା ରୁଦ୍ଧିବଦ୍ଧ ଶ୍ରମିକଙ୍କର ଚିହ୍ନଟ ଏବଂ ଅଭିଯାନ କାର୍ଯ୍ୟ ଏକ ବ୍ୟୟ ପାପେଷ ଏବଂ କଳିକ ସମସ୍ୟା । ଏଥିପାଇଁ ପର୍ଯ୍ୟାପ୍ତ କେନ୍ଦ୍ରୀୟ ଆର୍ଥିକ ସହାୟତା ସେଇକ ଦରକାର, ଅଗ୍ରାଧିକାର ଶକ୍ୟ ପ୍ରଶାସନିକ ତତ୍ପରତା ସେ ଭଳି କରୁରା । ରୁଦ୍ଧିବଦ୍ଧ ଶ୍ରମ ପ୍ରଥା ଉଚ୍ଛେଦ ଆରମ୍ଭ ୧୯୭୬ର ୧୩, ୧୪, ଓ ୧୫ ଧାରାର ବ୍ୟବସ୍ଥାନୁଯାୟୀ କାର୍ଯ୍ୟାଳୟ ସମାପ୍ତ ବା (Vigilance Committee)ର ଆଶୁ ରଚନା ଏବଂ ସକ୍ଷୟ ପ୍ରକାର୍ଯ୍ୟ (Funclianing)ର ଆବଶ୍ୟକତା ଏବଂ ଗୁରୁତ୍ୱ ଏତିକାର ନୁହେଁ । ସେହିପରି ଲୋକହିତକାରୀ ଏବଂ ସ୍ୱେଚ୍ଛାସେବୀ ସଂସ୍ଥାମାନଙ୍କୁ ଗୋଟି ଶ୍ରମିକଙ୍କ ଚିହ୍ନଟ, ଉଦ୍ଧାର ଓ ଅଭିଯାନ କାମରେ ସମ୍ପୃକ୍ତ କରାଇବା ଏକାନ୍ତ ଆବଶ୍ୟକ । ଏ ଦିଗରେ ଆରୋପିତ କେନ୍ଦ୍ରୀୟ ଗୁରୁତ୍ୱ ବାସ୍ତବରେ ତାର୍ପଣୀ ପୂର୍ଣ୍ଣ (meangful) ।

ବଗର ଅଣ୍ଟା ବଢ଼ିଲେ ମାନର ବପଡ଼ି
 ସାମାଜିକ ମ୍ୟାୟ ସମତା ଓ ମାନବୋଚିତ ଗରିମା ବା (Human Dignity) ଦୃଷ୍ଟିରୁ ଏ

ଭଳି ହାନି ପ୍ରଥାର ଉଚ୍ଛେଦ ବାଟରେ ଦିଏ ତାକୁ ବଥା ଭାବିବେଳେ, ଏଠି ବିଶ୍ୱାସୀର କଥା ସେ ଓଡ଼ିଶା କର ଭାର ନିୟନ୍ତ୍ରଣ ଆଇନ୍ ୧୯୪୮ ପ୍ରଚଳନ ସତ୍ତ୍ୱେ ପକ ପୋଖରୀ କୂଳରେ ମଣିଷଖିଆ ଦାଗ ବିଶ୍ୱା ନ ଥିଲବାର ବାଟୋଇକୁ ସୁନା କଙ୍କଣର ଲୋଡ଼ରେ ଡାକିବା ରୋକିଲାନି । ରକ୍ତମାନଙ୍କର ଅଧିକା ଓ ସାମାଜିକ ନାପସନ୍ଦ ଆଦି ବହୁ କାରଣ ଏଥିପାଇଁ ଦାୟୀ ପଛକଥା ହଜାଳି ଲଜ ନ ଥାଏ । ଏହି ପ୍ରସଙ୍ଗରେ ଏଣୁ ୧୯୭୬ ଫେବୃୟାରୀ ୨ ତାରିଖରୁ ପ୍ରଣିତ ଓ ବଳବତ୍ତର ଥିବା ରୁଦ୍ଧିବଦ୍ଧ ଶ୍ରମିକ ପ୍ରଥା ଉଚ୍ଛେଦ ଅଭିଯାନ ସମ୍ପର୍କରେ କିଛି କହୁଛି । ଏହି ଆଇନର ୪ ଧାରା ଅନୁଯାୟୀ ଗୋଟି ଓ ବେଠି ଖଟାଇବା ନିଷେଧ । ୫ ଧାରା ବଳରେ ଏଥିପାଇଁ ମହାଜନଙ୍କର ନିଷିଦ୍ଧ ବା ମୌଖିକ ରାଜିନାମା ଅକାମୀ ଦିବେଚିତ ହେବ ଓ ୬ ଏବଂ ୭ ଧାରାର ବ୍ୟବସ୍ଥା ବଳରେ ସମ୍ପୃକ୍ତ ଗୋଟି ଶ୍ରମିକ ରଣ ପରିଶୋଧ ଦାୟତ୍ୱ ଛାଏଁ ନିକୃତି ପ୍ରାପ୍ତ ହେବେ । ୮ ଓ ୯ ଧାରାର କଟକଣା ଅନୁଯାୟୀ ମହାଜନ ସମ୍ପୃକ୍ତ ଗୋଟି ଶ୍ରମିକଙ୍କୁ ଗିରାମାଟିରୁ ଉଚ୍ଛେଦ କରି ପାରିବେ ନାହିଁ କିମ୍ବା କେଉଁ ବାଟରେ ଦେୟ ରଣ ବା ସୁଧ ବାବଦରେ କିଛି ଅସୁର ମ୍ୟା କରି ପାରିବେ ନାହିଁ । ଗୋଟି ଖଟାଇବା କିମ୍ବା ସେଥିପାଇଁ ଯାଚିତ ଅଯାଚିତ ଗଣ ଦେବା ନଚୁବା ସିଧା କିମ୍ବା ବଙ୍କା ବାଟରେ ମିଛ ତରିକା (False lure) ବଳରେ ଗୋଟି ଖଟାଇବାର ଭିତ୍ତି ମତଭେ ନେଇ ଏହି ଆଇନଟା କୌଣସି ବ୍ୟବସ୍ଥାର ଉଲ୍ଲଙ୍ଘନ ବା ଖିଲପ କରନ୍ତି ତେବେ ସେଥିପାଇଁ, ୧୬, ୧୭, ଓ ୧୮ ଧାରାର ବ୍ୟବସ୍ଥାନୁଯାୟୀ ସେ ତିନିବର୍ଷ ଜେଲ ଖଟିବେ ଓ ୨ ହଜାର ଟଙ୍କା ଜୋରିମାନା ଦେବେ । ସ୍ୱତନ୍ତ୍ର କେନ୍ଦ୍ରୀୟ ଆଇନର ଏହି ସବୁ ସୁରକ୍ଷା ନବତ ସମ୍ପର୍କରେ ଶୁଣିଲପରେ ଗୋଟି ଓ ବେଠି ଖଟଣାକୁ ଏ ଯାଏଁ ନ ମୁକୁଳିଥିବା ଶ୍ରମିକ ରାଜମାନେ ଗୁଲିପିତା ଅନୁଚିତ ଯେ, ମୁହଁ ଆଉ ଆଖି ନ ଖୋଲିଲେ ଦୁଃଖ ଯାଏ ନି । ଯେମିତି ଘାତିଯାହେ ସକାଳ ହୁଏ, ସୂର୍ଯ୍ୟ ଉର୍ଦ୍ଧ୍ୱ, ସମସ୍ତେ ଦେଖନ୍ତି ହେଲେ ଦେଖି ପାରେ ନି ଅନ୍ଧାର ଖାତରେ ମୁହଁ ଗୁଞ୍ଜି ଆଖି ନୁହଁ ଗହମ ନିଦରେ ଶୋଇଯିବା ଭାଲୁଟି ।

ଭକ୍ତାଧିଲେ ଉପାୟ ଅଛି

ସବୁ ସମସ୍ୟାର କିଛି ନା କିଛି କାରଣ ଥାଏ ଓ ଥାଏ ସେଥିପାଇଁ ନିରାକରଣର ସଫଳ ତରିକା ଯେ ରହି ଗୋଟି ପ୍ରଥା ଉଚ୍ଛେଦ ପାଇଁ ଚିହ୍ନଟ, ଉଦ୍ଧାର ଏବଂ ଅଭିଯାନର ନିରୂପିତ ସେଇ ତିନିଆକିଆ ହେବ ଏଠାରେ ଭୁଲିଯିବା ଅନୁଚିତ ହେବ ସାମ୍ବିଧାନିକ ସ୍ୱାଧୀକାରରୁ ବଞ୍ଚିତ ହୋଇ ଗୋଟି ଓ ବେଠି ଖଟି ଖଟି ନିର୍ଯ୍ୟାଚିତ ସେଇ ସବୁ ଶ୍ରମିକ ରାଜମାନେ କେବଳ ପାଇଟିଆଳ ମଣିଷ ନୁହଁ, ଆମ ଉଲ୍ଲି ଜଣେ ଜଣେ ନାଗରିକ ମଧ୍ୟ । ଆମ ସମାଜର ଅବିଚ୍ଛେଦ୍ୟ ଅଙ୍ଗ । ଆମ ଭଳି ଶିକ୍ଷକୀରୁ ମୁହଁ ଉତ୍ତରେ ରହିବାର ସୁଭାବ ସୁଲଭ ଆଶା ଆଉ ଅଭିଯାନ ମଧ୍ୟ ସେମାନଙ୍କର ଉଣା ଅଧିକେ ରହିଛି ।

ଗୀତାରେ ଉତ୍ତରୀଣ ଶ୍ରୀକୃଷ୍ଣ କହିଛନ୍ତି, “ଅବ୍ୟକ୍ତା
ଦୀନି କୃତାନ୍ତି ବ୍ୟକ୍ତ ମଧ୍ୟାନ୍ତି ଭାରତ” ଏହା ଅନ୍ୟାନ୍ୟ
ପ୍ରସଙ୍ଗରେ କୁହାଯାଇଥିଲେ ବି, ମାନବର ଦେହ
ପଞ୍ଚଭୂତରେ ଗଠିତ ଏ କଥା ଏ ଶ୍ଳୋକରେ ସ୍ପଷ୍ଟ ମୂର୍ତ୍ତିତ
ହୋଇଛି । ଏଇ ପଞ୍ଚଭୂତ ହେଉଛି କ୍ଷିତି, ଆପ୍, ତେଜ,
ମହତ ଓ ବ୍ୟୋମ । ଆପ୍ ଅର୍ଥାତ୍ ଜଳ ନ ଥିଲେ ଶରୀର
ସୃଷ୍ଟି ହୋଇ ପାରି ନ ଥାନ୍ତା । ତେଣୁ ଶରୀର ଧାରଣ
ପାଇଁ ଜଳ ଏକାନ୍ତ ପ୍ରୟୋଜନ ।

ଅଦିମ ଜାକରୁ ମଣିଷ ଜଳର ଉତ୍ପ ନିକଟରେ
ବସତି ସ୍ଥାପନ କରି ଆସିଛି । ଜଳେ ଯେତେବେଳେ
ଜନସଂଖ୍ୟା ବୃଦ୍ଧି ହେଲା ଏବଂ କୌଣସି ନିର୍ଦ୍ଦିଷ୍ଟ ଜଳ
ଉତ୍ସ ନିକଟରେ ରହିବା ସମ୍ଭବ ହେଲା ନାହିଁ
ସେତେବେଳେ ଜଳର ସନ୍ଧାନରେ ଅନ୍ୟ ସ୍ଥାନକୁ
ଖୁଜିଯିବାକୁ ବାଧ୍ୟ ହେଲା । ସେଥିପାଇଁ ଅତି
ପୁରାତନ ଜାକରେ ମାନବ ସଭ୍ୟତା ନଦୀ ତୀର-
ମାନଙ୍କରେ ଗତି ରହିଥିଲା ।

କିନ୍ତୁ ସମୟ ଆସିଲା ଯେତେବେଳେ ଲୋକସଂଖ୍ୟା
ଅଧିକ ହେଲା ଏବଂ ମଣିଷ ବାଧ୍ୟ ହୋଇ ନଦୀତଟ

ବ୍ୟବସ୍ଥାକୁ ଅଧିବାସୀମାନଙ୍କ ଉପରେ ଛାଡ଼ି ଦିଆ
ଯାଇଥିଲା ମାତ୍ର ଜଳେ ଏ କାର୍ଯ୍ୟର ଗୁରୁତ୍ୱ
ଉପଲବ୍ଧି କରି ସରକାର ଗ୍ରାମାଞ୍ଚଳରେ ପାନୀୟ ଜଳ
ଯୋଗାଣ ବ୍ୟବସ୍ଥାକୁ ଅଗ୍ରାଧିକାର ଦେଲେ ।

ଅଧୁନା ଆମ ଦେଶରେ ଯେଉଁ ବିକାଶର ସ୍ତୋତ
ପ୍ରବାହିତ ହୋଇଛି ସେଥିରେ ସହରାଞ୍ଚଳକୁ ପାନୀୟ
ଜଳ ଯୋଗାଣ ଦେବା ସଙ୍ଗେ ସଙ୍ଗେ ଜଳ ବୃଦ୍ଧି
ଗ୍ରାମଗୁଡ଼ିକରେ ପାନୀୟ ଜଳ ବ୍ୟବସ୍ଥାକୁ ଏକ ଗୁରୁ
ଦାୟିତ୍ୱ ରୂପେ ଗ୍ରହଣ କରା ଯାଇଛି !

ନୂତନ ବିଂଶସୂତ୍ରୀ କାର୍ଯ୍ୟକ୍ରମ ଦେଶରେ ପ୍ରଚଳିତ
ଓ ବିକାଶର ଦ୍ୱାର ଉନ୍ମୋଚନ କରିଛି, ଜଳବୃଦ୍ଧି
ଗ୍ରାମଗୁଡ଼ିକୁ ପାନୀୟ ଜଳ ଯୋଗାଣ ଏଇ ବିଂଶସୂତ୍ରୀ
କାର୍ଯ୍ୟକ୍ରମ ଅନ୍ତର୍ଭୁକ୍ତ । ଆମ ରାଜ୍ୟ ଓଡ଼ିଶା ପାନୀୟ
ଜଳ ଯୋଗାଣ କ୍ଷେତ୍ରରେ ବେଶ୍ ଅଗ୍ରଗତି କରିଛି,
ବିଶେଷତଃ ଷଷ୍ଠ ଯୋଜନା କାଳରେ ସହରାଞ୍ଚଳ ତଥା
ଗ୍ରାମାଞ୍ଚଳରେ ପାନୀୟ ଜଳ ଯୋଗାଣରେ ଯଥେଷ୍ଟ
ଉନ୍ନତି ହୋଇଛି ।

ଓଡ଼ିଶାରେ ପାନୀୟ ଜଳ ଯୋଗାଣ

ଶ୍ରୀ ବଳରାମ ରାଉତ

ଛାଡ଼ି ଅନ୍ୟ ସ୍ଥାନମାନଙ୍କରେ ବସତି ସ୍ଥାପନ କରିବାକୁ
ବାଧ୍ୟ ହେଲା । ଏବେ ଏଇ ମଣିଷ ପର୍ବତ ଶିଖରରେ
ପଞ୍ଚ ବନାନୀ ମଧ୍ୟରେ ଏମିତି କି ମରୁଭୂମିରେ ପୁଷ୍ପରିଣୀ
ନଦୀ ହୁଏ ପ୍ରଭୃତି ଜଳାଧାରଠାରୁ ତିରିଶ କିଲୋମିଟର
ଦୂରରେ ବାସ କରି ପାରୁଛି ଏବଂ ଜଳର ଗୁଣିତା ପୂରଣ
କରିବା ପାଇଁ ଦୂରରେ ଥିବା ନଦୀ ନାଳ ବା ଅନ୍ୟ
କୌଣସି ଜଳାଧାର ତଥା ଭୂ-ଗର୍ଭରୁ ଜଳ ସଂଗ୍ରହ କରି
ନିଜ ବ୍ୟବହାରରେ ନିୟୋଜିତ କରି ପାରୁଛି ।

ସ୍ଥାନ ଶୈଳ ପ୍ରଭୃତି ନିତ୍ୟ ନୈମିତ୍ତିକ କାର୍ଯ୍ୟ ପାଇଁ
ଜଳର ଆବଶ୍ୟକତା ଅବଶ୍ୟ ରହିଛି କିନ୍ତୁ ଜଳକୁ
ପାନୀୟ ରାବରେ ବ୍ୟବହାର କରିବାର ଆବଶ୍ୟକତା
ଅପରିହାର୍ଯ୍ୟ । ସେଥିପାଇଁ ପ୍ରତି ସଭ୍ୟ ଦେଶରେ
ଜନସାଧାରଣଙ୍କୁ ପାନୀୟ ଜଳ ଯୋଗାଣ ରାସ୍ତର
ଏକ ଗୁରୁ ଦାୟିତ୍ୱ ।

ପୂର୍ବେ ସହରାଞ୍ଚଳରେ ପାନୀୟଜଳ ଯୋଗାଣ
ସ୍ୱାଭାବିକ ସଂସ୍ଥା ବା ସରକାରଙ୍କର ଦାୟିତ୍ୱ ରୂପେ ଗ୍ରହଣ
କରା ଯାଇଥିଲା । ପଞ୍ଚା ଅଞ୍ଚଳରେ ଜଳ ଯୋଗାଣ

ସହରାଞ୍ଚଳରେ ପାନୀୟ ଜଳ ଯୋଗାଣ

ଆମ ରାଜ୍ୟରେ ୨୭ଟି ମଧୁନିସ୍ୱପାଲିଟି ଏବଂ
୬୯ଟି ବିଜ୍ଞାପିତ ଅଞ୍ଚଳ ପରିଷଦ ଅଛି ।
ଇତ୍ୟ ୯୬ଟି ସ୍ୱାୟତ୍ତ ଶାସନ ସଂସ୍ଥା ମଧ୍ୟରୁ
ଏ ପର୍ଯ୍ୟନ୍ତ ୨୪ଟି ସଂସ୍ଥାରେ ପାଇଁ ସାହାଯ୍ୟରେ
ପାନୀୟ ଜଳ ଯୋଗାଣ ବ୍ୟବସ୍ଥାକୁ ହାତକୁ ନିଆ
ଯାଇଛି । ବାକି ୨୨ଟି ସ୍ୱାୟତ୍ତ ଶାସନ ସଂସ୍ଥାରେ ପାନୀୟ
ଜଳ ଯୋଗାଣ ପର୍ଯ୍ୟାୟ ଜଳେ କରା ଯିବାକୁ ଯୋଜନା
ପ୍ରସ୍ତୁତ ହୋଇଛି । ଏଠାରେ ସୁଗୁରୁ ଦିଆ ଯାଇପାରେ
ଯେ ସହରାଞ୍ଚଳ ଜଳ ଯୋଗାଣ ପାଇଁ ଯେତେ ଅର୍ଥ
ବ୍ୟୟ ହୁଏ ତା'ର ଏକ ତୃତୀୟାଂଶ ସରକାର ମଧୁନିସ୍ୱ-
ପାଲିଟି ଏବଂ ସ୍ୱାୟତ୍ତ ଶାସନ ସଂସ୍ଥାମାନଙ୍କୁ ସାହାଯ୍ୟ
ଆକାରରେ ଦିଅନ୍ତି ଏବଂ ବକଳା ଦୁଇ ତୃତୀୟାଂଶ
ସେମାନେ ନିଜ ଆୟରୁ କିମ୍ବା ଜୀବନକୀମା
କର୍ପୋରେସନଠାରୁ ରଣ ନେଇ ରରଣା କରନ୍ତି ।
ଅବଶ୍ୟ ଉଚ୍ଚ ରଣ ପାଇଁ ରାଜ୍ୟ ସରକାର ଉପାରେକି
ଦିଅନ୍ତି ।

୧୯୭୯-୮୦ ଆର୍ଥିକ ବର୍ଷରେ ବିଭିନ୍ନ ବର୍ଷରୁ ବାକି
ଥିବା ଇଣ୍ଡୋରଷ୍ଟି ଜଳ ଯୋଗାଣ ବ୍ୟବସ୍ଥା ସହିତ
ଉତ୍କଳ ପ୍ରସଙ୍ଗ ୧୧

ଆଉ ଗୁରୋଟି ନୂତନ ଜଳ ଯୋଗାଣ କାର୍ଯ୍ୟକ୍ରମ ହାତକୁ ନିଆ ଯାଇଥିଲା । ସେଗୁଡ଼ିକ ହେଲା :-
 (୧) ବ୍ରହ୍ମପୁର ପାନୀୟ ଜଳ ଯୋଗାଣ ଯୋଜନା,
 (୨) ଜଟକ ମଧ୍ୟବର୍ଗୀକାଳୀନ ପାନୀୟ ଜଳ ଯୋଜନା,
 (୩) କେନ୍ଦୁଝର ଜଳ ଯୋଗାଣ ଯୋଜନା, ଏବଂ
 (୪) ଜହର ଜଳ ଯୋଗାଣ ଯୋଜନା, ସୁନାବେଡ଼ା ।
 ସମଗ୍ର ୨୩ଟି ଯୋଜନା ଭିତରୁ ୧୯୭୯-୮୦ ଆର୍ଥିକ ବର୍ଷରେ ୪ଟି ଯୋଜନା ସମ୍ପୂର୍ଣ୍ଣ ହୋଇଥିଲା ଏବଂ ୧୯ଟି ଯୋଜନା ଷଷ୍ଠ ପଞ୍ଚବାର୍ଷିକ ଯୋଜନାର ଅନ୍ତର୍ଭୁକ୍ତ କରା ଯାଇଥିଲା । ଏଇ ଆର୍ଥିକ ବର୍ଷରେ ବ୍ରହ୍ମପୁର ଜଳ ଏବଂ ଜଳ ଯୋଗାଣ ଯୋଜନା ପାଇଁ ୨୧ ଲକ୍ଷ ୧୯ ହଜାର ଟଙ୍କା, କେନ୍ଦୁଝର ଜଳ ଯୋଗାଣ ଯୋଜନା ପାଇଁ ୯ ଲକ୍ଷ ୮୮ ହଜାର ଟଙ୍କା ଏବଂ ଜହର ଜଳ ଯୋଗାଣ ଯୋଜନା, ସୁନାବେଡ଼ା ପାଇଁ ୧୦ ଲକ୍ଷ ଟଙ୍କା ବ୍ୟୟ ବରାଦ ହୋଇଥିଲା । ଏହା ବ୍ୟତୀତ ଇଣ୍ଡିଆନ୍ ରେଭିନ୍ୟୁ ଆର୍ଥ ଲିମିଟେଡ଼୍‌ଙ୍କଠାରୁ ବ୍ରହ୍ମପୁର ଜଳ ଯୋଗାଣ ଯୋଜନା ପାଇଁ ୯୦ ଲକ୍ଷ ଟଙ୍କା ରଣ ଆକାରରେ ଅଣା ଯାଇଥିଲା ଏବଂ ସୁନାବେଡ଼ା ଯୋଜନା ପାଇଁ ରାଜ୍ୟ ସରକାରଙ୍କର ଜଳ ସେଚନ ଓ ବିଦ୍ୟୁତ୍ ବିଭାଗ ୪୦ ଲକ୍ଷ ଟଙ୍କାର ବ୍ୟୟ ବରାଦ କରିଥିଲେ ।

୧୯୮୦-୮୧ ଆର୍ଥିକ ବର୍ଷରେ ବିଗତ ବର୍ଷରୁ ଗୁରୁ ରହିଥିବା ୧୯ଟି ଜଳ ଯୋଗାଣ ଯୋଜନା ସହିତ ଦୁଇଟି ନୂଆ ଯୋଜନା କାର୍ଯ୍ୟକାରୀ କରା ଯାଇଥିଲା । ସେ ଦୁଇଟି ହେଉଛି ଦୁର୍ଗାପୁର ଓ ରାଇରକେଲ ବାସନ୍ତି ହାଇସି- କଲେନି ପାଇଁ ଜଳ ଯୋଗାଣ ଏବଂ ଅନ୍ୟଟି ପ୍ରଥମ ପର୍ଯ୍ୟାୟ ମଧ୍ୟବର୍ଗୀ କାଳୀନ ଜଳ ଯୋଗାଣ ଯୋଜନା, ପୁଲବାଣୀ । ଏ ଦୁଇଟି ଯୋଜନା ପାଇଁ ଯଥାକ୍ରମେ ୧୨ ଲକ୍ଷ ୭୮ ହଜାର ଏବଂ ୯ ଲକ୍ଷ ୩୪ ହଜାର ବ୍ୟୟ ବରାଦ କରା ଯାଇଥିଲା । ଗତ ଆର୍ଥିକ ବର୍ଷରେ ରାଜ୍ୟ ସରକାର ବିଭିନ୍ନ ମଧୁନିସ୍ଵପାଳିତି ଓ ବିଆପିତ ଅଞ୍ଚଳ ପରିଷଦକୁ ୯ଟି ଜଳ ଯୋଗାଣ ଯୋଜନା ପାଇଁ ୭୦ ଲକ୍ଷ ୨୯ ହଜାର ଟଙ୍କା ସାହାଯ୍ୟ ଆକାରରେ ଦେଇଥିଲେ । ଏତଦ୍‌ବ୍ୟତୀତ ଯାକପୁର ରୋଡ଼, କେନ୍ଦ୍ରାପଡ଼ା ଓ ନୟାଗଡ଼ ଜଳ ଯୋଗାଣର ଭରତି ପାଇଁ ୬ ଲକ୍ଷ ୩୩ ହଜାର ଟଙ୍କା ଦିଆ ଯାଇଥିଲା ।

୧୯୮୧-୮୨ ଆର୍ଥିକ ବର୍ଷରେ ୧୯ଟି ଲୁଚୁ ରହିଥିବା ଜଳ ଯୋଗାଣ ଯୋଜନା ସହିତ ଆଉ ଗୁରୋଟି ନୂତନ ଯୋଜନା କାର୍ଯ୍ୟକାରୀ ହୋଇଥିଲା । ସେଗୁଡ଼ିକ ଜଟଣୀ, ଉତ୍ତୁପୁର, ଯୋଡ଼ା ଏବଂ ବ୍ରଜରାଜ ନଗର ସହରାଞ୍ଚଳରେ ଆରମ୍ଭ କରାଯାଇଥିଲା । ଏହା ବ୍ୟତୀତ ୨୦ଟି ନିମ୍ନକ୍ରମ ବିଭିନ୍ନ ସହରାଞ୍ଚଳରେ ବସା ଯାଇଥିଲା । ଏହି ଆର୍ଥିକ ବର୍ଷରେ ସର୍ବମୋଟ ୧୭୧ ଲକ୍ଷ ୯୮ ହଜାର ଟଙ୍କା ବ୍ୟୟ କରାଯାଇଥିଲା ।

୧୯୮୨-୮୩ ଆର୍ଥିକ ବର୍ଷରେ ସହରାଞ୍ଚଳ ପାନୀୟ ଜଳ ଯୋଗାଣ ଉପରେ ଆର୍ଥିକ ଗୁରୁତ୍ଵ ଦିଆଯାଇଛି । ଏବର୍ଷ ସର୍ବମୋଟ ୨୦୪ ଲକ୍ଷ ୫୫ହଜାର ଟଙ୍କା ବ୍ୟୟ ୧୨ ଲକ୍ଷ ପ୍ରସଙ୍ଗ

ବରାଦ କରାଯାଇଛି । ନିମ୍ନଲିଖିତ ତିନୋଟି ବଡ଼ ବଡ଼ ପ୍ରକଳ୍ପ ଏ ବର୍ଷ କାର୍ଯ୍ୟକାରୀ ହେଉଛି । ସେଗୁଡ଼ିକର ବ୍ୟୟ ଅଟକଳରୁ ଏ ପ୍ରକଳ୍ପଗୁଡ଼ିକର ଆକାର କଣାପଡ଼େ ।

୧-ଜଏଣ୍ଡ ଓ୍ଵାଟର ସପ୍ଲାଇ, ବ୍ରହ୍ମପୁର ୬,୫୪ ଲକ୍ଷ ୯୧ ହଜାର ।

୨-ଭୁବନେଶ୍ଵର ଅଗମେଣ୍ଡେସନ ସିମ୍ ୨,୨୮ ଲକ୍ଷ ୫୭ ହଜାର ।

୩-ଯୋଡ଼ା ଓ୍ଵାଟର ସପ୍ଲାଇ ସିମ୍ ୨,୦୮ ଲକ୍ଷ ଆଗାମୀ ଆର୍ଥିକବର୍ଷ ଅର୍ଥାତ ୧୯୮୩-୮୪ରେ ସହରାଞ୍ଚଳ ପାନୀୟ ଜଳ ଯୋଗାଣ ପାଇଁ ୨୨୦ ଲକ୍ଷ ୫୦ ହଜାର ଟଙ୍କାର ବ୍ୟୟ ବରାଦ କରାଯାଇଛି । ଆସତାବର୍ଷ ୮ ଟି ଗୁରୁରହିଥିବା ଯୋଜନା ସହିତ ୪ଟି ନୂତନ ଯୋଜନା କାର୍ଯ୍ୟକାରୀ ହେବ । ଏହାବ୍ୟତୀତ ସହରାଞ୍ଚଳରେ ନିମ୍ନ-କୃପମାନ ଖନନ କରି ପାନୀୟ ଜଳ ଯୋଗାଇ ଦିଆଯିବ ।

ଉପରୋକ୍ତ ବିବରଣୀରୁ ଜଣାଯାଏ ସହରାଞ୍ଚଳରେ ପାନୀୟ ଜଳ ଯୋଗାଣର ଆବଶ୍ୟକତା ଉପଲବ୍ଧି କରି ରାଜ୍ୟ ସରକାର ପର୍ଯ୍ୟାୟ କ୍ରମେ ପୁରାତନ ପ୍ରକଳ୍ପର ମରାମତି, ବିକାଶ ଓ ସଂପୂର୍ଣ୍ଣ କରିବା ସଙ୍ଗେ ସଙ୍ଗେ ନୂତନ ପ୍ରକଳ୍ପ-ଗୁଡ଼ିକ କାର୍ଯ୍ୟକାରୀ କରୁଛନ୍ତି । ରାଜ୍ୟ ସରକାରଙ୍କର ଗୃହନିର୍ମାଣ ଏବଂ ନଗର ଉନ୍ନୟନ ବିଭାଗର ତତ୍ଵାବଧାନରେ ରାଜ୍ୟ-ଜଳସେଚନ ଓ ବିଦ୍ୟୁତ୍ ବିଭାଗ, ଶିଳ୍ପ ବିଭାଗ ଭାରତ ସରକାରଙ୍କର ପ୍ରତିରକ୍ଷା ବିଭାଗ ସହାୟତାରେ ଏବଂ ଇଣ୍ଡିଆନ୍ ରେଭିନ୍ୟୁ ଆର୍ଥ ଲିମିଟେଡ଼୍‌ଙ୍କଠାରୁ ରଣ ସଂଗ୍ରହ କରି ପାନୀୟ ଜଳ ଯୋଗାଣ ସମସ୍ୟାର ସମାଧାନ ପାଇଁ ରାଜ୍ୟସରକାର ଅହରହ ଉଦ୍ୟମ କରୁଛନ୍ତି । ସ୍ଵାୟତ୍ତଶାସନ ସଂସ୍ଥାଗୁଡ଼ିକ ନିଜ ପାଣିରୁ ତଥା ଜୀବନବାଣୀ କର୍ପୋରେସନରୁ ରଣ ସଂଗ୍ରହ କରି ସହରାଞ୍ଚଳ ଜଳ ଯୋଗାଣ ବ୍ୟବସ୍ଥାକୁ ତୁରାନ୍ୱିତ କରୁଛନ୍ତି । ଆଣ୍ଡ କେତେବର୍ଷ ଏ ଉଦ୍ୟମ ଅବ୍ୟାହତ ରହିଲେ ସହରାଞ୍ଚଳରେ ପାନୀୟ ଜଳ ଯୋଗାଣ ଭଳି ଏକ ଉତ୍କଟ ସମସ୍ୟାର ସମାଧାନ ହୋଇ ପାରିବ ।

ଗ୍ରାମାଞ୍ଚଳରେ ପାନୀୟ ଜଳ ଯୋଗାଣ

ଦିନ ଥିଲା ଯେତେବେଳେ ଗ୍ରାମାଞ୍ଚଳରେ ପାନୀୟ ଜଳ ବ୍ୟବସ୍ଥା କରିବା ସେଠାକାର ଅଧିବାସୀମାନଙ୍କର ଦାୟିତ୍ଵ ବୋଲି ଧରାଯାଉଥିଲା । ଲୋକମାନେ ନିଜର କୃଷି ପୋଖରୀ, ଗାଡ଼ିଆ ଖୋଳି କିମ୍ବା ଝରଣା, ନଦୀ ବା କୋରକୁ ପାଣି ଆଣି ପାନୀୟ ଜଳ ରୂପେ ବ୍ୟବହାର କରୁଥିଲେ । ସହର ଭଳି ପାନୀୟ ଜଳର ବ୍ୟବସ୍ଥା କରିବାକୁ ମଧୁନିସ୍ଵପାଳିତି ରକ୍ତି କୌଣସି ସଂସ୍ଥା ନ ଥିଲା । ଫଳରେ ଗ୍ରାମବାସୀମାନେ ନିଜର ଅଞ୍ଚଳରୁ ଏବଂ ଅନେକ କ୍ଷେତ୍ରରେ ବିକଳ ବ୍ୟବସ୍ଥା ନ ଥିବାରୁ ବାଧ୍ୟ ହୋଇ ଦୂଷିତ ଜଳ ସେଚନ କରି ନାନା ପ୍ରକାର ରୋଗରେ ଆକ୍ରାନ୍ତ ହେଉଥିଲେ । ସ୍ଵାଧୀନତା

ପୂର୍ବରୁ ସରକାରଙ୍କ ତରଫରୁ କାଁ ରାଁ କୃପ ଖନନ କରାଯାଇଥିଲା, ମାତ୍ର ତାହାକୁ ଧର୍ମ ଆର୍ଥିକ କ୍ଷମା ସରକାରୀ କର୍ମଚାରୀଙ୍କ ବାସଭବନ ହତା ଭିତରେ ରହିଥିଲା । ସ୍ଵାଧୀନତା ପରେ ତ୍ରମେ ସରକାର ପଲ୍ଲୀ ଅଞ୍ଚଳରେ ସରକାରୀ ଖର୍ଚ୍ଚରେ କୃପ ଖନନ କରିବାକୁ ଆରମ୍ଭ କଲେ ଏବଂ ପଞ୍ଚବାର୍ଷିକ ଯୋଜନାମାନଙ୍କରେ ଗ୍ରାମାଞ୍ଚଳରେ ପାନୀୟ ଜଳ ଯୋଗାଣକୁ ଅଗ୍ରାଧିକାର ଦିଆଗଲା । ବିଶେଷତଃ ଷଷ୍ଠ ପଞ୍ଚବାର୍ଷିକ ଯୋଜନାରେ ଗ୍ରାମାଞ୍ଚଳରେ ପାନୀୟ ଜଳ ଯୋଗାଣର ଆବଶ୍ୟକତା ଉପଲବ୍ଧି କରି ଅଧିକରୁ ଅଧିକ ବ୍ୟୟ ବ୍ୟବସ୍ଥା କରାଯାଇଛି । ପାନୀୟଜଳ ଯୋଗାଣ ସରକାରଙ୍କର ଏକ ପବିତ୍ର କର୍ତ୍ତବ୍ୟ ଓ ଗୁରୁତ୍ଵାନ୍ଵିତ ତପଲବ୍ଧି କରି ପ୍ରଧାନମନ୍ତ୍ରୀ ଶ୍ରୀମତୀ ଇନ୍ଦିରା ଗାନ୍ଧୀ ଗ୍ରାମାଞ୍ଚଳରେ ପାନୀୟ ଜଳ ଯୋଗାଣକୁ ନୂତନ ବିଂଶସୂତ୍ରୀ କାର୍ଯ୍ୟକ୍ରମରେ ଅନ୍ତର୍ଭୁକ୍ତ କରିଛନ୍ତି ।

ଏହି ପରିପ୍ରେକ୍ଷୀରେ ରାଜ୍ୟ ସରକାର ଗ୍ରାମାଞ୍ଚଳରେ ପାନୀୟ ଜଳ ଯୋଗାଣ ପାଇଁ ଦ୍ରୁତ ପଦକ୍ଷେପମାନ ଗ୍ରହଣ କରିଛନ୍ତି ଏବଂ ୧୯୮୧-୮୨ ଆର୍ଥିକ ବର୍ଷଠାରୁ ସରକାର ଏ ବିଷୟରେ ଅଧିକ ଯତ୍ନଶୀଳ ହୋଇ ଜନସାଧାରଣଙ୍କର ପ୍ରଶଂସାଲାଜନ ହୋଇ ପାରିଛନ୍ତି ।

କାର୍ଯ୍ୟର ପ୍ରଥମ ପର୍ଯ୍ୟାୟରେ ଗ୍ରାମାଞ୍ଚଳରେ ଜଳକଣ୍ଠ ରୋଗୁଥିବା ଗ୍ରାମଗୁଡ଼ିକର ସଙ୍ଘେ କରା ନ ଯାଇ ଚିହ୍ନଟ କରାଯାଇଥିଲା । ସାରା ରାଜ୍ୟରେ ଜନବସତି ଥିବା ୪୯,୨୮୪ ଗ୍ରାମ ମଧ୍ୟରୁ ୨୭,୦୭୧ଟି ଗ୍ରାମରେ ନଳକୃପ ଦ୍ଵାରା ଏବଂ ୧୦,୨୮୩ଟି ଗ୍ରାମରେ ସ୍ଵାସ୍ଥ୍ୟକର କୃପ (Sanitary Well) ଦ୍ଵାରା ଜଳ ଯୋଗାଇ ଦେବାର ବିହିତ କାର୍ଯ୍ୟାନୁଷ୍ଠାନ ଗ୍ରହଣ କରାଯାଇଛି ।

୧୯୭୯-୮୦ ଆର୍ଥିକ ବର୍ଷରେ ସର୍ବନିମ୍ନ ଗୃହିତା ଯୋଜନା (Minimum Needs Programme) ରେ ୨,୩୧ ଲକ୍ଷ ୧୦୯ ହଜାର ଟଙ୍କା ଏବଂ ଭାରତ ସରକାରଙ୍କର ତ୍ଵରାନ୍ୱିତ ଗ୍ରାମାଞ୍ଚଳ ଜଳଯୋଗାଣ ଯୋଜନା (Accelerated Rural Water Supply Programme) ରେ ୨,୦୩ ଲକ୍ଷ ଟଙ୍କା ବ୍ୟୟ ବରାଦ କରାଯାଇଥିଲା । ଏତଦ୍ଵ୍ୟତୀତ (Advance Plan Assistance) ରେ ୨,୬୪୭ଟି ମଲ୍ଲୁଡ଼ିଗ୍ରାମ ଗ୍ରାମରେ ନଳକୃପ ବସାଇବା ପାଇଁ ୨୫୦ ଲକ୍ଷ ଟଙ୍କା ମଞ୍ଜୁର କରାଯାଇଥିଲା । ଏହି ବର୍ଷ ବିଭିନ୍ନ ଯୋଜନା କାର୍ଯ୍ୟକାରୀ ହୋଇ ୫,୪୧୭ଟି ନଳକୃପ ବସା ଯାଇଥିଲା । ୧୯୮୦-୮୧ ଆର୍ଥିକ ବର୍ଷରେ ଏ କାର୍ଯ୍ୟ ତ୍ଵରାନ୍ୱିତ କରି ସର୍ବନିମ୍ନ ଗୃହିତା ଯୋଜନା (Minimum Needs Programme) ରେ ୪୧,୦୦ ଲକ୍ଷ ଟଙ୍କା, ତ୍ଵରାନ୍ୱିତ ଗ୍ରାମାଞ୍ଚଳ ଜଳଯୋଗାଣ ଯୋଜନାରେ ୩,୦୭ ଲକ୍ଷ ଟଙ୍କା ଏବଂ ମଲ୍ଲୁଡ଼ିଗ୍ରାମ ଗ୍ରାମରେ (Advance Plan Assistance) ରେ ୨,୮୦ ଲକ୍ଷ ଟଙ୍କା ମଞ୍ଜୁର ହୋଇ ସାରା ରାଜ୍ୟରେ ୬,୪୦୪ଟି ନଳକୃପ ବସା ଯାଇଥିଲା ।

୧୯୮୧-୮୨ ବର୍ଷରେ ସର୍ବମୋଟ ୧୧,୪୪ ଲକ୍ଷ ୨୨ ହଜାର ଟଙ୍କା ଖର୍ଚ୍ଚ ହୋଇ ୬,୯୩୩ ଚିହ୍ନଟ ଗ୍ରାମରେ ଏବଂ ୬,୧୭୮ ଅନ୍ୟାନ୍ୟ ଗ୍ରାମରେ ନଳକୃପ ବସା ଯାଇଥିଲା ।

ଚଳିତ ଆର୍ଥିକ ବର୍ଷ ଅର୍ଥାତ୍ ୧୯୮୨-୮୩ରେ ଗ୍ରାମାଞ୍ଚଳ ଜଳ ଯୋଗାଣ କ୍ଷେତ୍ରରେ ଏକ ସୁରଣୀୟ ବର୍ଷ କଟିଲେ ଅତ୍ୟନ୍ତ ହେବ ନାହିଁ । ଏ ବର୍ଷ ସର୍ବନିମ୍ନ ଗୃହିତା ଯୋଜନା (Minimum Needs Programme) ରେ ୧୪,୩୫ ଲକ୍ଷ ୩୫ ହଜାର ଟଙ୍କା ଏବଂ (Advance Plan Assistance) ରେ ୫,୪୬ ଲକ୍ଷ ୭୫ ହଜାର ଟଙ୍କାର ବ୍ୟୟ ବରାଦ କରାଯାଇଛି । ଏତଦ୍ଵ୍ୟତୀତ ରାଜସ୍ଵ ବିଭାଗ ପାଣ୍ଠିରୁ ୪,୬୩ ଲକ୍ଷ ୧୫ ହଜାର ଟଙ୍କା ନଳକୃପ ପାଇଁ ଖର୍ଚ୍ଚ କରାଯାଇଛି । କେବଳ ଏହି ବର୍ଷକ ଭିତରେ ବକେୟା ମାମଲାଟି ନଳକୃପକୁ ମିଶାଇ ୮,୬୩୭ଟି ନଳକୃପ ଏବଂ ତ୍ଵରାନ୍ୱିତ ଜଳ ଯୋଗାଣ ଯୋଜନାରେ ୬,୮୦୫ଟି ନଳକୃପ (Advance Plan) ତଥା ରାଜସ୍ଵ ବିଭାଗ ପାଣ୍ଠିରୁ ଦୈନିକାନ୍ତରାଳରେ ଆଜ୍ଞାତ ଗ୍ରାମଗୁଡ଼ିକରେ ୩,୪୨୩ଟି ନଳକୃପ ଏ ରୂପେ ସର୍ବମୋଟ ୧୮,୧୬୫ଟି ନଳକୃପ ସଂପୂର୍ଣ୍ଣ ହୋଇ ପାରିଛି । ଏହା ଗ୍ରାମାଞ୍ଚଳରେ ଜଳ ଯୋଗାଣ ଉଚିତାସରେ ଅଗ୍ରମତ ।

ଗତ ୩୧-୩-୮୨ ସୁଦ୍ଧା ୬,୫୩୮ ଗ୍ରାମରେ ସଂପୂର୍ଣ୍ଣ ରୂପେ ଏବଂ ୯,୦୪୯ ଗ୍ରାମରେ ଆଂଶିକ ଭାବେ ଜଳକଣ୍ଠ ସମସ୍ୟାର ସମାଧାନ ହୋଇ ପାରିଥିଲା । ଚଳିତ ଆର୍ଥିକ ବର୍ଷ (୧୯୮୨-୮୩)ରେ ଅତକଳ ଅନୁସାରେ ଆଉ ୧,୯୫୦ଟି ଗ୍ରାମରେ ସଂପୂର୍ଣ୍ଣ ରୂପେ ଜଳ ଯୋଗାଣ ବ୍ୟବସ୍ଥା କାର୍ଯ୍ୟକାରୀ ହୋଇଛି । ଏହା ବ୍ୟତୀତ ସ୍ଵାସ୍ଥ୍ୟକର କୃପ ଖନନ ଯୋଜନାରେ ୧,୬୯୨ ଗ୍ରାମରେ ସଂପୂର୍ଣ୍ଣ ରୂପେ ଏବଂ ୩,୦୬୩ ଗ୍ରାମରେ ଏପରି ଭାବରେ ଜଳକଣ୍ଠ ସମସ୍ୟାର ସମାଧାନ କରାଯିବାର ବ୍ୟବସ୍ଥା ରହିଛି ।

ଆଗାମୀ ଆର୍ଥିକ ବର୍ଷରେ (୧୯୮୩-୮୪) ସର୍ବମୋଟ ୮୫୦ ଲକ୍ଷ ବ୍ୟୟ ଅତକଳ କରାଯାଇଛି । ତନ୍ମଧ୍ୟରୁ ୩,୮୦ ଲକ୍ଷ ସର୍ବ ନିମ୍ନ ଗୃହିତା ଯୋଜନା (Minimum Needs programme) ରେ ଏବଂ ୫,୫୦ ଲକ୍ଷ ଟଙ୍କା କେନ୍ଦ୍ରୀୟ ସାହାଯ୍ୟ ଆକାରରେ ମିଳିବ । ଏତଦ୍ଵ୍ୟତୀତ ଦ୍ଵିପାଞ୍ଚିକ ସାହାଯ୍ୟ ଯୋଜନା ଅନୁସାରେ ଦେନମାର୍କ ଆନ୍ତର୍ଜାତିକ ଉତ୍ତମ ସଂସ୍ଥା (D. I. D. A.) ରୁଣା ଜଳ କ୍ଷତିଗ୍ରସ୍ତ କରୁଥିବା ଅଞ୍ଚଳରେ ନଳକୃପ ବସାଇବା ପାଇଁ ୨୨ କୋଟି ଟଙ୍କା ସାହାଯ୍ୟ ଦେବାକୁ ରାଜି ହୋଇଛନ୍ତି । ଏ ଯୋଜନା ସଂପୂର୍ଣ୍ଣ ହେଲେ ୧,୧୨୦ଟି ଗ୍ରାମରେ ପ୍ରାୟ ୩୩ ଲକ୍ଷ ଲୋକ ଉପକୃତ ହେବେ, ପୁନଶ୍ଚ ଆଦିବାସୀ ବହୁତ ଅଞ୍ଚଳରେ ସ୍ଵତନ୍ତ୍ର କେନ୍ଦ୍ର ସାହାଯ୍ୟ ଯୋଜନା (Central Assistance Scheme) ରେ ନଳକୃପ ଖନନ ପାଇଁ ୨୦ ଲକ୍ଷ ଟଙ୍କାର ବ୍ୟୟ ବରାଦ କରାଯାଇଛି ।

ଉପରୋକ୍ତ ହିସାବରୁ ଜଣାଯିବ ଗ୍ରାମାଞ୍ଚଳରେ ପାନୀୟ ଜଳ ସମସ୍ୟାର ସମାଧାନ କରିବାକୁ ରାଜ୍ୟ ସରକାର ବହୁପରିକର ଏବଂ ଅତୁର ଜର୍ବିଷ୍ୟତରେ ଏ ଉତ୍କଟ ସମସ୍ୟାର ସମାଧାନ ହୋଇପାରିବ ।

ଅନୁଧ୍ୟାନରୁ ଜଣାଯାଇଛି କେତେକ କ୍ଷେତ୍ରରେ ଜନକୃଷ୍ଣ ଗ୍ରାମଗୁଡ଼ିକର ତିହୁଟ ବେଳେ କେତେଗୁଡ଼ିଏ ଗ୍ରାମ ଚାଲିକାରୁଣ୍ଡ ହୋଇପାରିନାହିଁ । ଏଗୁଡ଼ିକ ପୁଣି ଚାଲିକାରୁଣ୍ଡ କରିବା ପାଇଁ ରାଜ୍ୟ ସରକାରଙ୍କ ତରଫରୁ ବିହିତ କାର୍ଯ୍ୟାନୁଷ୍ଠାନ ଗ୍ରହଣ କରାଯାଇଛି ।

ନଳକୃପଗୁଡ଼ିକର ମରାମତି ଓ ରକ୍ଷଣାବେକ୍ଷଣ ପାଇଁ ସରକାର ଯତ୍ନରୋନାହିଁ ଉଦ୍ୟମ କରୁଛନ୍ତି ଏବଂ ସେଥି ପାଇଁ ପଦକ୍ଷେପ ନିଆଯାଇଛି କିନ୍ତୁ ସହର ତଥା ଗ୍ରାମମାନଙ୍କରେ ଏ ନଳକୃପଗୁଡ଼ିକର ରକ୍ଷଣା-ବେକ୍ଷଣ ଓ ମରାମତି ଜନସାଧାରଣଙ୍କର ସହଯୋଗ ଏବଂ କର୍ତ୍ତବ୍ୟବୋଧତା ଉପରେ ସଂପୂର୍ଣ୍ଣ ନିର୍ଭର କରେ । ପୁନଶ୍ଚ ଗ୍ରାମାଞ୍ଚଳରେ ନଳକୃପ ବସାଇବା ପାଇଁ ସ୍ଥାନ ନିରୂପଣ କରାବେଳେ ନାନା ପ୍ରକାର ବାଦ ବିସମାଦ ସୃଷ୍ଟି ହେଉଛି । କଟିପେୟ ବ୍ୟକ୍ତି ବିଶେଷ-ଙ୍କର ସ୍ୱାର୍ଥ ରକ୍ଷା ହୋଇ ନ ପାରିବାରୁ କଳି କଦଳ ହେଉଛି । ତେଣୁ ଜନସାଧାରଣଙ୍କୁ ଅନୁରୋଧ ସେମାନେ ବ୍ୟକ୍ତିଗତ ସ୍ୱାର୍ଥଠାରୁ ଉର୍ଦ୍ଧ୍ୱରେ ଗଢ଼ି ଗ୍ରାମର ସମୂହ ସ୍ୱାର୍ଥ ଦୃଷ୍ଟିରୁ ସ୍ଥାନ ନିରୂପଣ କରନ୍ତୁ ତା'ହେଲେ କୃପ ଖନନ କାର୍ଯ୍ୟ ତ୍ୱରାନ୍ୱିତ ହୋଇ ପାରିବ ।

ସର୍ବୋପରି ପାନୀୟ ଜଳ ବ୍ୟବହାରରେ ଜନ-ସାଧାରଣଙ୍କ ମିତବ୍ୟୟିତା ଅପରିହାର୍ଯ୍ୟ । କେତେକ କ୍ଷେତ୍ରରେ ଦେଖାଯାଏ ପାଣି ଟ୍ୟାପ୍ ମେଲ୍ ଅଲଗା ମଧ୍ୟ ଆମର ଦାୟିତ୍ୱବୋଧ ନ ଥିବାରୁ ଆମେ ତାକୁ ବଦଳ କରି ଦେବାକୁ ଯତ୍ନବାନ ହେଉନା, କଟିପେୟ ସ୍ୱାର୍ଥରେ ବ୍ୟକ୍ତି ପାନୀୟ ଜଳକୁ ବାଡ଼ି ବର୍ଜି ରୁ ଜିନା ଗୁଣକାସରେ ବ୍ୟବହାର କରିବାକୁ ପଶ୍ଚାତ୍ତପ୍ତ ହୁଅନ୍ତିନାହିଁ । ଏହା ଦ୍ୱାରା ପାନୀୟଜଳର ଅଭାବ ହୁଏ ଏବଂ ଅନ୍ୟମାନଙ୍କ ଅସୁବିଧାର ସମ୍ମୁଖୀନ ହୁଅନ୍ତି । ତେଣୁ ପାନୀୟ ଜଳକୁ କେତେକ ଉଦ୍ଦିଷ୍ଟ କାର୍ଯ୍ୟରେ ବ୍ୟବହାର କରିବା ସମସ୍ତଙ୍କର ପବିତ୍ର କର୍ତ୍ତବ୍ୟ । ଏହା ବ୍ୟତୀତ ଯେଉଁଠାରେ ପାନୀୟ ଜଳ ଯୋଗାଇବା ପାଇଁ କର ଧାର୍ଯ୍ୟ ହୋଇଛି (ବିଶେଷତଃ ସହରାଞ୍ଚଳରେ ଏହା ପ୍ରଯୁଜ୍ୟ) ଜନସାଧାରଣ ନିୟମିତ ଭାବରେ କର ଦେଇ କର୍ମକର୍ତ୍ତାଙ୍କ ସହିତ ସହଯୋଗ କରିବା ସୁନାଗରିକତାର ପରିଗୁଣକ । ଆମେ ରାଜ୍ୟ ସରକାରଙ୍କର ନିରବଚ୍ଛିନ୍ନ ଉଦ୍ୟମ ଏବଂ ଜନସାଧାରଣଙ୍କର ଆଗଭିଜ ସହଯୋଗରେ ଏ ଉତ୍କଟ ସମସ୍ୟାର ଅଣ୍ଡ ସମାଧାନ ହୋଇ ପାରିବ ।

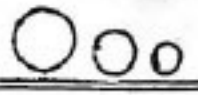

ଡେପୁଟି କମିସନର, ରେଭନ୍ସେ,
କୋଅର୍ଡିନେସନ୍ ତଥା ଡେପୁଟି
ସେକ୍ରେଟାରୀ, ଟ୍ରାନ୍ସପୋର୍ଟ
ଡିପାର୍ଟମେଣ୍ଟ

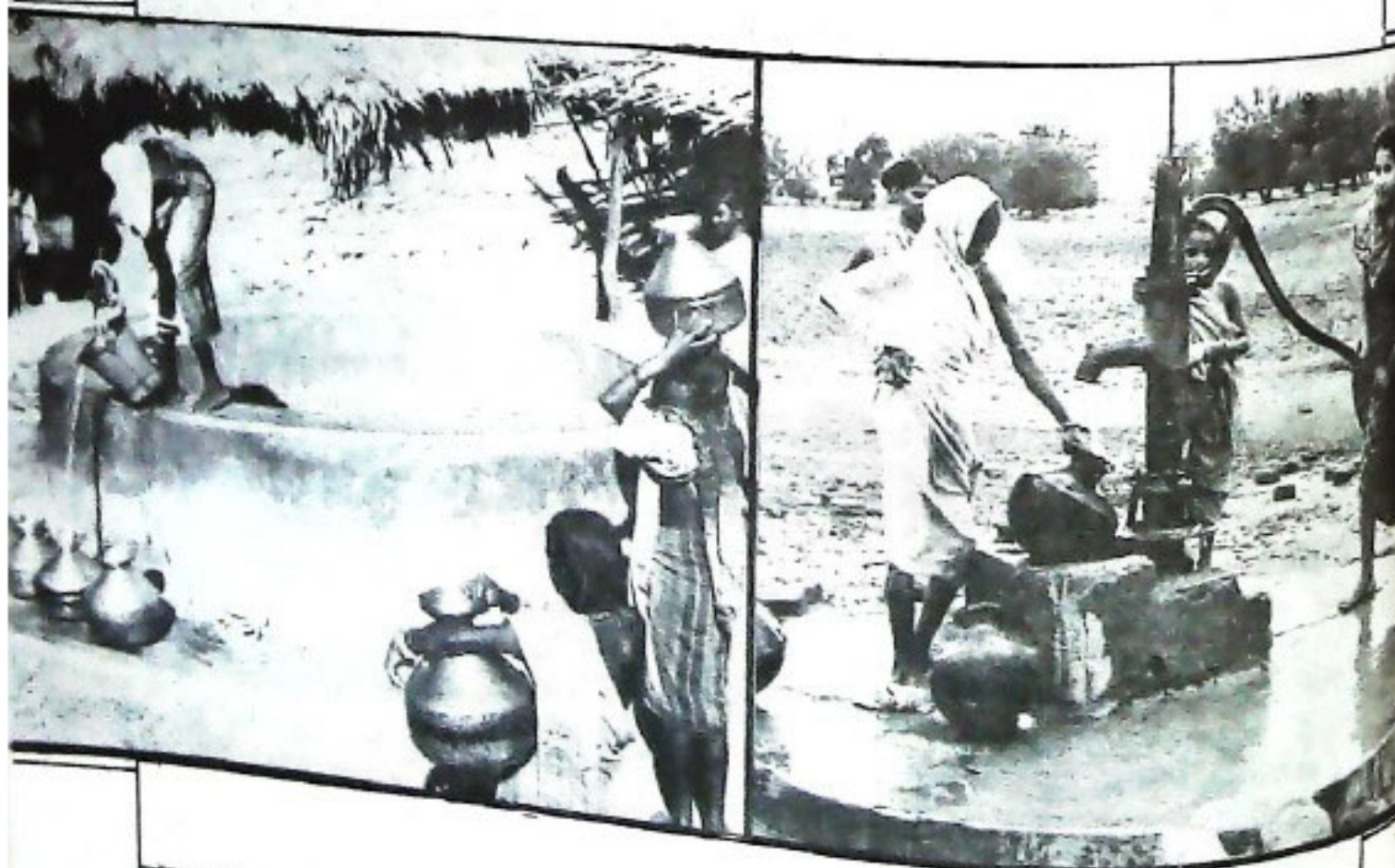

୧୪ ଉତ୍କଟ ପ୍ରସଙ୍ଗ

ଆମ ଦେଶର ଜନସାଧାରଣଙ୍କ ଜୀବନ ଧାରଣର ମାନରେ ହ୍ରାସକୁ ପ୍ରତିରୋଧ କରିବା ପାଇଁ ଓ ଜାତୀୟ ପ୍ରଗତିର ଅଗ୍ରଦଳୀ ଭାବେ ପ୍ରତିରୋଧ କରିବା ପାଇଁ ଯେଉଁ ପ୍ରକାର ଜନସମ୍ମାନ ଅବଶ୍ୟକ ହେଉଛି, ତାହାର ଗୁଣ୍ଡା ପୂରଣ କରିବା ପାଇଁ ସମସ୍ତ ବିଜ୍ଞାନ ଶିକ୍ଷା ଓ ଗବେଷଣା ପ୍ରତି ବିଶେଷ ଗୁରୁତ୍ୱ ଦେବାକୁ ପଡ଼ିବ । ବିଜ୍ଞାନକୁ ଏକ ନୀରସ, ଶୁଷ୍କ ଓ ଅସମ୍ଭବ ପାଠ୍ୟକ୍ରମ ରୂପେ ଯେପରି ଭାବରେ ଉପସ୍ଥାପନା କରାଯାଇଥିଲା, ତତ୍ତ୍ୱନିତ ବିଦ୍ୟାର୍ଥୀମାନଙ୍କ ମାନସପତରେ ବୈଜ୍ଞାନିକ ଦୃଷ୍ଟିକୋଣର ଜାଗରଣ ଘଟିବା ପରିବର୍ତ୍ତେ ସେମାନେ ଏହାର ତଥ୍ୟ, ସୂତ୍ର ବା ନିୟମଗୁଡ଼ିକୁ କୌଣସି ପ୍ରକାରେ ଆୟତ୍ତ କରି ପରୀକ୍ଷାରେ କୃତକାର୍ଯ୍ୟ ହେବାକୁ ହିଁ ଯତ୍ନବାନ ହେଉଥିଲେ । ସାହିତ୍ୟ, ଗୁରୁକଳା ଓ ସଂଗୀତ ଉଚ୍ଚ ବିଜ୍ଞାନକୁ ମନୁଷ୍ୟର ସୃଷ୍ଟିଶୀଳ ପ୍ରତିଭାର ପରିପ୍ରକାଶ ରୂପେ ଦର୍ଶାଇ ଦେବା ପାଇଁ, ମନୁଷ୍ୟର ପୂର୍ଣ୍ଣାଙ୍ଗ ବ୍ୟକ୍ତିତ୍ୱର ବିକାଶ ପଥରେ ତଥା ସଂସ୍କୃତିତ ମାନସର ସର୍ଜନା ପଥରେ ବଳା, ଧର୍ମ ଓ ବିଜ୍ଞାନର ତାତ୍ପର୍ଯ୍ୟପୂର୍ଣ୍ଣ ଭୂମିକା ସଂପର୍କରେ ବିଦ୍ୟାର୍ଥୀମାନଙ୍କୁ ସଚେତନ କରାଇବା ପାଇଁ, ବିଜ୍ଞାନର ସାମାଜିକ ଓ ନୈତିକ ମୂଲ୍ୟବୋଧ ସଂପର୍କୀୟ ଚେତନାର

ଗୁଡ଼ିକ ତଥା ବୈଦେଶିକ ସେବାକାରୀ ଅନୁଷ୍ଠାନଗୁଡ଼ିକର ସମ୍ମିଳିତ ପ୍ରଚେଷ୍ଟା ବଳରେ ବିଜ୍ଞାନ ଶିକ୍ଷାକୁ ଜାତୀୟ ସ୍ୱାର୍ଥାନୁକୂଳ ମାର୍ଗରେ ପରିଗଢ଼ନା କରିବା ପାଇଁ ବହୁବିଧ ଫଳପ୍ରସ୍ତୁତ ପଦକ୍ଷେପଗୁଡ଼ିକ କାର୍ଯ୍ୟକାରୀ କରାଯିବା ସଂଭବ ହେଉଛି ।

ବିଜ୍ଞାନ ଶିକ୍ଷାକୁ ଛାତ୍ରଛାତ୍ରୀମାନଙ୍କ ତିରାକର୍ଷକ ତଥା ବୋଧଗମ୍ୟ କରାଇବା ପାଇଁ ପାଠ୍ୟ ପୁସ୍ତକରେ ସମ୍ବନ୍ଧିତ ଚାରିତ୍ରିକ ବା ବର୍ଣ୍ଣନାତ୍ମକ ତଥ୍ୟରାଜିକୁ ଅଭିକ୍ରିୟା ବା ମଡେଲ କରିଆରେ ସେମାନଙ୍କ ହୃଦୟ ଗ୍ରାହୀ କରାଯିବାର ଉଦ୍ୟମ ଅବ୍ୟାହତ ରହିଛି । ସୁଖର କଥା ଯେ ପ୍ରାଥମିକ ତଥା ନିମ୍ନ ମାଧ୍ୟମିକ ସ୍ତରରେ ପ୍ରଚଳିତ ପାଠ୍ୟପୁସ୍ତକମାନଙ୍କରେ ଯେଉଁ ପାଠ୍ୟକ୍ରମ ସ୍ଥାନ ପାଇଛି, ସେଗୁଡ଼ିକୁ ବିଭିନ୍ନ ପ୍ରକାର ପରୀକ୍ଷା କରିଆରେ ଛାତ୍ରଛାତ୍ରୀମାନଙ୍କ ବୋଧଗମ୍ୟ କରାଯିବାର ଉଦ୍ୟମ ସଫଳ ହୋଇଛି । 'ଓପାର୍ଟସିଟ୍' ପଦ୍ଧତି ମାଧ୍ୟମରେ ଏହି ପରୀକ୍ଷା ଗୁଡ଼ିକ ସହିତ ଶିକ୍ଷକମାନଙ୍କୁ ପରିଚିତ କରାଇବା ପାଇଁ ଚଳିତ ବର୍ଷ ଆମ ରାଜ୍ୟର ବିଭିନ୍ନ ସ୍ଥାନରେ ବିଜ୍ଞାନ କର୍ମଶାଳାର ଆୟୋଜନ କରାଯାଇଛି । ଏତଦ୍ୱାରା ଶିକ୍ଷକମାନଙ୍କୁ ଦର୍ଶାଇ ଦିଆଯାଇଛି ଯେ ପ୍ରାଥମିକ ଓ ନିମ୍ନମାଧ୍ୟମିକ ସ୍ତରୀୟ ବିଜ୍ଞାନ ଶିକ୍ଷାକୁ ବୋଧଗମ୍ୟ କରାଇବା ପାଇଁ ତଥା

ବିଜ୍ଞାନ କର୍ମଶାଳା

ଶ୍ରୀ ଦେବକାନ୍ତ ମିଶ୍ର

କାରଗଣ ବିନିମୟରେ ବିଦ୍ୟାର୍ଥୀମାନଙ୍କ ମାନସପତରେ ସମାଜ ସଚେତନା ରୂପା ମହନୀୟ ଭାବର ଜାଗରଣ ଘଟାଇବା ପାଇଁ ବିଜ୍ଞାନ ଶିକ୍ଷାଦାନ ପଦ୍ଧତିରେ କୌଣସି ପରିବର୍ତ୍ତନ ଘଟାଇବା ସଂଭବ ହୋଇ ନ ଥିଲା । ନିଜ ଦେଶର ପ୍ରାକୃତିକ ସମ୍ପଦ, ଜନସାଧାରଣଙ୍କ ଆର୍ଥିକ ଅବସ୍ଥା ଓ ଶିକ୍ଷା ଦାମ୍ଭାକୁ ଗୁଣ୍ଡି ରାଷ୍ଟ୍ରୀୟ ପ୍ରଗତି ସାଧନ ଦିଗରେ ପ୍ରତ୍ୟେକ ଶିକ୍ଷକ ତଥା କାର୍ଯ୍ୟକ୍ରମ ନାଗରିକଙ୍କ ଠାରେ ଯେଉଁ ପ୍ରକାର ଉନ୍ମୋଚନ ପ୍ରବଣ ମନୋବୁଦ୍ଧି ଅଭିବ୍ୟକ୍ତ ହେବା ବାସ୍ତବ୍ୟ ଏବଂ ଦୃଢ଼ ଆତ୍ମପ୍ରତ୍ୟୟ ବଳରେ ନିଜ ନିଜ ଉଦ୍ୟମରେ ପ୍ରତ୍ୟେକ ଅଞ୍ଚଳର ନାଗରିକ ନିଜ ଅଞ୍ଚଳର ଅବସ୍ଥା ପରିପ୍ରେକ୍ଷୀରେ ଉପାଦାନର ଅଭିବୃଦ୍ଧି ଘଟାଇବା ପାଇଁ ଯେଉଁ ପ୍ରକାର ସ୍ୱତନ୍ତ୍ର ଉଦ୍ୟମ ଚଳାଇବା ଆବଶ୍ୟକ, ସେପରି ପରିବେଶ ସୃଷ୍ଟି କରିବା ପାଇଁ ଆମ ଦେଶର ଶିକ୍ଷା ଦାନ ବ୍ୟବସ୍ଥାରେ ଆନୁଷ୍ଠାନିକ ପଦକ୍ଷେପଗୁଡ଼ିକ କାର୍ଯ୍ୟକାରୀ କରାଯିବା ସଂଭବ ହୋଇ ନ ଥିଲା ।

ଛାତ୍ରଛାତ୍ରୀମାନଙ୍କ ମାନସପତରେ ଅଧିକରୁ ଅଧିକ ଜାଣିବାର କୌତୁହଳ ସୃଷ୍ଟି କରିବା ପାଇଁ କୌଣସି ପ୍ରତିଷ୍ଠିତ ବିଜ୍ଞାନାଗାର ବା ଦୁର୍ଗୁଣ୍ୟ ଯନ୍ତ୍ରପାତିର ଆବଶ୍ୟକତା ନାହିଁ । ଶିକ୍ଷକ ନିଜ ଅଭିଜ୍ଞତା, କଳ୍ପନା ପ୍ରବଣତା, ପ୍ରଶିକ୍ଷଣ ପାରଙ୍ଗମତା ଓ ସ୍ୱତନ୍ତ୍ର କର୍ତ୍ତବ୍ୟାନୁରାଗ ବଳରେ ପୁସ୍ତକ ସମ୍ବନ୍ଧିତ ତଥ୍ୟ ରାଜିକୁ ପରୀକ୍ଷା କରିଆରେ ଛାତ୍ରଛାତ୍ରୀମାନଙ୍କ ବୋଧଗମ୍ୟ କରାଇ ପାରିବେ । ଚାଲିମ୍ କେନ୍ଦ୍ରରେ ଦର୍ଶାଇ ଦିଆଯାଇଛି ଯେ, ହରିକିସ ବୋତଲ, ଡିବା ଖୋଳ, କଣ୍ଠା, ତାର, ବାଲି, ମାଟି, ବିଭିନ୍ନ ପ୍ରକାର ପତ୍ର, ଫୁଲ, ଫଳ ପ୍ରଭୃତି ସହଜଲବଧ ଉପକରଣଗୁଡ଼ିକ ସାହାଯ୍ୟରେ ବିଭିନ୍ନ ପ୍ରକାର ଅଭିକ୍ରିୟାଗୁଡ଼ିକୁ ସଂପାଦନ କରିହେବ । ଚାଲିମ୍ କେନ୍ଦ୍ରରେ ଯୋଗ ଦେଉଥିବା ଶିକ୍ଷକମାନେ ମଧ୍ୟ ନିଜେ ସରଳ ଯନ୍ତ୍ରଗୁଡ଼ିକୁ ପ୍ରସ୍ତୁତି କରୁଛନ୍ତି ଏବଂ ଉଚ୍ଚାବଲେ ତିଆରି କରିଥିବା ସରଜାମ୍-ଗୁଡ଼ିକୁ ନିଜ ବିଦ୍ୟାଳୟକୁ ନେଇ ପାରୁଛନ୍ତି ।

ଏପରି ବିଜ୍ଞାନ କର୍ମଶାଳା ଶିକ୍ଷକମାନଙ୍କଠାରେ ବିପୁଳ ଆଗ୍ରହ ସୃଷ୍ଟି କରିଛି । ଉତ୍ୟବସରରେ ଖୋର୍ଦ୍ଧା, ଗୁରୁଗାଠି ଓ କଟକରେ ଚଳିତ କର୍ମଶାଳା ଅନୁଷ୍ଠିତ ହୋଇଛି । ଏହି ସ୍ୱଳ୍ପ ଅଭିଜ୍ଞତାକୁ କଣ୍ଠାପଡ଼ିଛି ଯେ ଏହା ଶିକ୍ଷକମାନଙ୍କୁ ଏକ

ମାତ୍ର ଉତ୍ୟବସରରେ ଜାତୀୟ ଶିକ୍ଷା ଗବେଷଣା ଓ ପ୍ରଶିକ୍ଷଣ ପରିଷଦ (NCERT) ରାଜ୍ୟ ଶିକ୍ଷା ଗବେଷଣା ଓ ପ୍ରଶିକ୍ଷଣ ପରିଷଦ (SCERT) ବୃତ୍ତିଶ କାଉନସିଲ ଓ ଯୁନିସେଫ୍ (UNICEF) ପ୍ରଭୃତି ଜାତୀୟ ଅନୁଷ୍ଠାନ-

ଅଭିନବ କର୍ମାଗିମୁଖୀ ସଂପର୍କରେ ସଚେତନ କରାଇଛି ଏବଂ ସେମାନେ ଏ ପ୍ରକାର କର୍ମଶାଳାର ତାପର୍ଯ୍ୟକୁ ସମ୍ୟକ୍ ଭାବରେ ହୃଦୟଙ୍ଗମ କରିବା ସଙ୍ଗେ ସଙ୍ଗେ ନିଜ ନିଜ ପ୍ରଶିକ୍ଷଣ ପାରଙ୍ଗମତାରେ ଅଭିବୃଦ୍ଧି ଘଟାଇବାକୁ ସ୍ୱତଃସ୍ଫୁର୍ତ୍ତ ଭାବରେ ଆଗ୍ରହୀ ହେବାର ମନୋଭାବ ପ୍ରକାଶ କରୁଛନ୍ତି ।

ମାତୃମାସ ପ୍ରଥମ ଦୁଇ ସପ୍ତାହ ମଧ୍ୟରେ ଭୀଷ୍ମଗିରି, ରାଇରକେଲା ଓ ହୀରାକୁଦଠାରେ ଏ ପ୍ରକାର ଆଇ ଡିନିଟି କର୍ମଶାଳାର ଆୟୋଜନ କରାଯାଇଛି । ଏସ୍.ସି.ଇ.ଆଇ.ଟିର ବିଜ୍ଞାନ ବିଭାଗ ସହ ସଂଯୁକ୍ତ ଅଧ୍ୟାପକମାନେ ଏହାର ପ୍ରଯୋଜନା ଓ ପ୍ରଶିକ୍ଷଣ ବ୍ୟାପାରଗୁଡ଼ିକୁ ପରିଚ୍ଛଳନା କରୁଛନ୍ତି । ଆଶା କରାଯାଉଛି ଯେ ଶିକ୍ଷକମାନଙ୍କଠାରେ କୌତୂହଳ ଓ ସ୍ୱତଃସ୍ଫୁର୍ତ୍ତ ଆଗ୍ରହ ସୃଷ୍ଟି କରୁଥିବା ଏ ପ୍ରକାର ପ୍ରଶିକ୍ଷଣ ବ୍ୟବସ୍ଥା ଆମ ରାଜ୍ୟରେ ବିଜ୍ଞାନ ଶିକ୍ଷାର ଉନ୍ନତ ପୁରଣ ଦିଗରେ ଅତିରେ ଏକ ଗୁରୁତ୍ୱପୂର୍ଣ୍ଣ ଭୂମିକା ଗ୍ରହଣ କରିବ । ଆଗାମୀ ଶିକ୍ଷା ବର୍ଷଗୁଡ଼ିକରେ ଏ ପ୍ରକାର କାର୍ଯ୍ୟ-କ୍ରମର ସଂପ୍ରସାରଣ ପାଇଁ ତଥା ଉଚ୍ଚମାଧ୍ୟମିକ ଶିକ୍ଷାର ଗୁଣାତ୍ମକ ମାନ ବୃଦ୍ଧି ଦିଗରେ ଓପାକର୍ଷିତ୍ ରିଭିଜ୍ ଶିକ୍ଷାଦାନ ପଦ୍ଧତିର ପ୍ରଚଳନ ପାଇଁ ବ୍ୟାପକ ଉଦ୍ୟମ କରାଯିବ ।

ସୁଖର କଥା ଯେ, କେତେକ ବିଦ୍ୟାଳୟ ଏପରି ତାଲିମ୍ କେନ୍ଦ୍ର ଅନୁଷ୍ଠିତ କରାଇବା ଦିଗରେ ଆତିଥ୍ୟ ପ୍ରଦାନ କରିବାକୁ ବିଶେଷ ଆଗ୍ରହୀ ହେଉଛନ୍ତି । ଓଡ଼ିଶାର ଅନ୍ୟତମ ଉତ୍କଳ ପଞ୍ଚାୟତ ଭୀଷ୍ମଗିରିର କର୍ମକର୍ତ୍ତାମାନେ ସେଠାକାର ବିଦ୍ୟାଳୟରେ ଗୋଟିଏ କର୍ମଶାଳାର ଆୟୋଜନ କରିବା ପାଇଁ ଯେଉଁ ଆବେଦନ କରିଥିଲେ, ତାହାକୁ ସାଦରେ ଗ୍ରହଣ କରି ଏସ୍.ସି.ଇ.ଆଇ.ଟି କର୍ତ୍ତୃପକ୍ଷ ଚକିତ ମାସ ୭ ତାରିଖଠାକୁ ୧୧ ତାରିଖ ପର୍ଯ୍ୟନ୍ତ ସେଠାରେ ଏକ କର୍ମଶାଳାର ଆୟୋଜନ କରୁଛନ୍ତି । ଆଶା କରାଯାଉଛି ଯେ, ଆଗାମୀ ବର୍ଷମାନଙ୍କରେ ଏ ପ୍ରକାର କର୍ମଶାଳାମାନଙ୍କର ସଂଖ୍ୟା ତଥା ଏଗୁଡ଼ିକ କରିଆରେ ପରିଚ୍ଛଳିତ ତାଲିମ୍ଗତ ବ୍ୟାପାରଗୁଡ଼ିକର ଗୁଣାତ୍ମକ ମାନରେ ଅଭିବୃଦ୍ଧି ଘଟିବା ସଙ୍ଗେ ସଙ୍ଗେ ଏଗୁଡ଼ିକର ଆୟୋଜନ ପାଇଁ ସୌକନ୍ୟମୂଳକ ଆତିଥ୍ୟର ଅଭାବ ରହିବ ନାହିଁ ।



 ଡେପୁଟି ଡି. ପି. ଆଇ. (ବିଜ୍ଞାନ), ଭୁବନେଶ୍ୱର

ଭୁବନେଶ୍ୱର ପୌରାଞ୍ଚଳରେ କର୍ମ ପାଇଖାନାକୁ ପଞ୍ଜକା କରିବା ଲାଗି ଆର୍ଥିକ ସାହାଯ୍ୟ

ଭୁବନେଶ୍ୱର ପୁରୁଣାସହର ସମେତ ସ୍ଥାନୀୟ ପୌରାଞ୍ଚଳରେ ଥିବା ସମସ୍ତ କର୍ମ ପାଇଖାନାକୁ ଉଠାଇଦେଇ ତା' ସ୍ଥାନରେ ଦୁଇଇ ଶୈଳ୍ପନୟ ନିର୍ମାଣ କରିବାକୁ ରାଜ୍ୟସରକାର ନିଷ୍ପତ୍ତି କରିଛନ୍ତି । ସେଥିପାଇଁ ସଂଯୁକ୍ତ ଗୃହମାନ୍ନିକଙ୍କୁ ପୌରସଂସ୍ଥା ତରଫରୁ ପାଇଖାନା ଖର୍ଚ୍ଚର ଶତକଡ଼ା ୫୦ ଭାଗ ଗ୍ରାଫ୍ ଆକାରରେ ଏବଂ ଅବଶିଷ୍ଟ ୫୦ ଭାଗ ରଣ ସ୍ତ୍ରରେ ସାହାଯ୍ୟ ମଂଜୁର କରାଯିବ । ଏ ବାବଦରେ ନଗର ଉନ୍ନୟନ ବିଭାଗ ୩ ଲକ୍ଷ ଟଙ୍କାର କେନ୍ଦ୍ରୀୟ ସାହାଯ୍ୟ ଆଣି ସ୍ଥାନୀୟ ପୌରସଂସ୍ଥାକୁ ଯୋଗାଇ ଦେଇଛନ୍ତି । ଏହି କାର୍ଯ୍ୟକ୍ରମକୁ ଚକିତ ଆର୍ଥିକ ବର୍ଷ ଶେଷ ପୂର୍ବା ସଂପୂର୍ଣ୍ଣ କରାଯିବବୋଲି ଲକ୍ଷ୍ୟଧାର୍ଯ୍ୟ କରାଯାଇଛି ।

କର୍ମ ପାଇଖାନା ପରିଷ୍କାର କରିବା କାର୍ଯ୍ୟରେ ନିଯୁକ୍ତ ଥିବା ମେହେତରମାନଙ୍କୁ ଏଣିକି ଅନ୍ୟାନ୍ୟ କାର୍ଯ୍ୟରେ ନିଯୁକ୍ତ କରାଯିବାର କ୍ଷିର ହୋଇଛି ।

ଗୋନାସିକା

ଦେଖରେ ଭଲତ ବନ୍ଧ ଆକାଶ ଆଡ଼କୁ । ବିସ୍ତୃତ ତାହାର
 ବାହୁ ଛାୟାରେ ବିଶାଳ ବସୁ କେତେ ଉଦାର । ଗମ୍ଭୀର
 ଅର ମହର୍ । ଶ୍ରୀକ୍ଷେତ୍ରରେ କଳାନିଧିକୁ 'ଆହେ
 ମାତ ଶରଣ ପ୍ରବଳ ମର ବାରଣ' ରୂପରେ ବର୍ଣ୍ଣନା
 କରାଯାଇ ଗୋନାସିକା ପ୍ରବଳ ଅମର ବାରଣ ପରି
 ଶୁଭକ୍ଷେତ୍ରରେ ରହିଛି ପ୍ରଶାନ୍ତ ଦୃଷ୍ଟିରେ ନିର୍ଲିପ୍ତ ଉତ୍କଳତାରେ ।
 ବିଷୟ ନିଶ୍ଚଳ କୋଣରେ ଗଙ୍ଗାଳ ଆବିର୍ଭାବ ପରି ଉତ୍କଳର
 ଗଙ୍ଗା ବୈଚରଣୀ ଗୋନାସିକା ଚରଣ ପ୍ରାଚରୁ ନିର୍ଦ୍ଦିଷ୍ଟ
 ଅସିଛି ନଦୀ ରୂପରେ । ଉଚ୍ଚିତାସର ସ୍ଵାରକୀ ବହି
 ସ୍ଵରାଜ୍ୟ ଛୋଟ କୁଆଳ ପଲ୍ଲୀ 'ଗୁପ୍ତ ଗଙ୍ଗା' । ରକ୍ଷି
 ତାମର ଚନ୍ଦ୍ର—ଯେଉଁଠାରୁ ତପମଗ୍ନ ରକ୍ଷିମାନଙ୍କ
 ଆଦାନରେ ବିଜେ କଲେ ଗଙ୍ଗା ଉତ୍କଳ ଦେଶରେ ।
 ଅତୁଳରେ ବ୍ରହ୍ମେଶ୍ଵର ମନ୍ଦିର ଓ ରୂପମୟୀ ବୈଚରଣୀ
 ଶୋକରେ "ମୁକ୍ତାପାଣି" କ୍ଷୁଦ୍ର କଳପ୍ରପାତ-ବୈଚରଣୀର
 ବିକସ୍ତ ଏକ ରମ୍ୟ କେଳୀ ରଚନା । ନିଶ୍ଚଳ ଘଣ୍ଟ ବନାନୀର
 ନିଥର କୋଳରେ ସଂଗୀତର ଅପୂର୍ବ ମୂର୍ତ୍ତିନା ତୋଳି
 "ମୁକ୍ତାପାଣି" ଚରଣ ମୁକ୍ତାର ଧାରାପରି କଳା ମୁଗୁନି
 ପଥର ଛାତିରେ ଶୋଇ ଶୋଇ ବହି ଯାଉଛି ବୈଚରଣୀ
 ରୂପରେ ।

ଗୁରୁଦି, ଜାଣି, ଗଙ୍ଗେଇ, ମହା ବାଜରା, ସଂଗ୍ରହ କରି
 ତା'ର ପର କରଣା ଚଳାଏ । ସେଇଥିରୁ କିଛି ବସ୍ତୁର
 ହାତକୁ ଯାଏ—କୁଶାପତା ଖଣ୍ଡେ ଦିଶେ ।

ଗଡ଼ଜାତ କେନ୍ଦୁଝରର ସ୍ତାୟୀ ବାସିନ୍ଦା ଭୂୟା,
 କୁଆଳ । କୁଆଳ ଗୋଟିଏ ଅବହେଳିତ ଆଦିବାସୀ
 ସଂପ୍ରଦାୟ । ଆଦି ସିନା ସେମାନଙ୍କ ଭିତରେ ଆଦିବାସୀ
 ସ୍ଵତନ୍ତ୍ର ଯୋଜନା, ସବୁ ପାଇଁ ଆଧୁନିକ ଶିକ୍ଷା, କୃଷି,
 ଗୋପାଳନ, କୁଟୀର ଶିଳ୍ପ ସବୁ କ୍ରମେ ବଢ଼ି ବଢ଼ି ସେମାନଙ୍କ
 ଜୀବନ ଧାରଣର ମାନ ପରିବର୍ଦ୍ଧିତ କରି ଚାଲିଛି, ନ ହେଲେ
 ସେଦିନ ସେମାନେ ଏକ ପ୍ରକାରର ବନ୍ୟଜୀବ ଥିଲେ ।

ସାମାଜିକ ଜୀବନ ସେମାନଙ୍କର ଗର୍ଭ ଭଠିଥିଲା
 ଛାୟା ଓ ହରିକତା ଭିତରେ, ମାୟା ନ ଥିଲା । କୁଆଳମାନେ
 ବହୁତ ସରଳ ଓ ଅତିଥି ପରାୟଣ । ଗାଁମାଟି ଛାଡ଼ିଯିବା
 ସେମାନଙ୍କର ପକ୍ଷରେ ମୃତ୍ୟୁପରି ଭୀଷଣ ଏବଂ ଦୁର୍ଲ୍ଲ
 ରୋଗ୍ୟ । ପାଖ ପଡ଼ୋଶୀମାନଙ୍କ ଭିତରେ ମିଳି ମିଶି
 ଜୀବନକୁ ଚିକେ ଚିକେ ଅନ୍ୟର ସେବା ଓ ସନ୍ତୋଷରେ
 ଉତ୍ସର୍ଗ କରିବା କୁଆଳର ନିଜସ୍ଵ ପ୍ରକୃତି ଚରିତ୍ର ଓ ନିଶା ।

ଗୋନାସିକାର ରୂପିକା କୁଆଳ

(ଏକ) ଶ୍ରୀ ଅନାଦ ଚରଣ ସ୍ଵାଇଁ

ଶିଖର କୁଆଳ ଘରେ ଅଖିଆ ଅପିଆ କେତେଦିନ
 ରଖି । ବଡ଼ ଭାଇଟା ହଲକାରେ ମରିଗଲା । ଗୁରି
 ପାଞ୍ଚ ଦର୍ଶର ସବା ସାନ ଭାଇଟା ଥିଲା ରବିକ । ତାକୁ
 କଣେ କଟକା ବାବୁ ନେଇଗଲେ । ଅରନ୍ଧା, ଅବଡ଼ା
 ଘରେ ଶିଖର ମୋଡ଼ି ମାଡ଼ି ହୋଇ ଶୋଇଛି ।
 ବେହସାକ ଧୂଳି ପାଇଁ ଶରେ ବୋଜା । କୁଆଳ ଜୀବନରେ
 ସଞ୍ଜେ ଭଲ ଖାଇବାକୁ ବା ଖଣ୍ଡେ ଭଲ ପିନ୍ଧିବାକୁ ମିଳେ
 ନାହିଁ । ଜୀବନର ଆବଶ୍ୟକତା ମେଣ୍ଟାଇ ଥାଏ
 ଗୋନାସିକାର ସମୃଦ୍ଧ ଅରଣ୍ୟ । ଜମି ନାହିଁ, ଭୂମି ବି
 ନାହିଁ । ସେଦିନର କୁଆଳ ଜାତକରେ—ଆଜି ସିନା ସରକାର
 ସବୁ କିଛି କରି ଦେଇଛନ୍ତି ! ନ ହେଲେ ସେଦିନ ସକାଳ
 ହେଲେ କୁଆଳ ପୁଅ ଗୁମତ ଭାବରେ ଶୋଇ ପଡ଼ୁଥାଏ
 ମଞ୍ଚ ପର କିମ୍ପା କେଉଁ ଘଟ ଚଳେ । ହୃଦୟ ମନରେ
 ତା'ର ବିକାର ହାନ ଅତିତ୍ୟ ଭାବ । ମିଳିଲେ ଖାଇଗଡ଼,
 ନମିଳିଲେ ତାକୁ ତାକୁ ବୈଚରଣୀରେ ଶୀତଳ କଳ ପେଟେ
 ପାଳ କରି ଘଡ଼ି ଚାଲିଲା । ଅନାହୁତ ଉଦ୍‌ବିଷୟ ଭିତରେ
 ଜୀବନଟା ଯେପରି କେଉଁଠି ସ୍ଵପ୍ନହୀନ ନିଅରଣ ଖାଲି ।
 କୁଆଳ ହିଁ ଅ କିଛି କାର୍ଯ୍ୟକ୍ଷମ, ଚକ୍ଷୁକ । ସାହସୀ ଓ
 ପତି ସୁଧାଗିନୀ ପତ୍ନୀ । ନିଜେ କଳାଲତ୍ତ ପଳମୁଳ,
 କେତେ ଜାତିର ପାସ ଜାତୀୟ ପସଲ ଯଥା :—କାଳ,

ନୂଆ ପସଲଟିଏ ପାଇଲ ମାତେ ତା'ର ନୂଆଖିଆ ଭଣ୍ଡବ
 ଏକାକୀ ନୁହେଁ ସବୁ ଜାତିଭାଇକୁ ନେଇ । 'Laugh and
 be merry ର ଜୀବନ ଦର୍ଶନ ଏହି କୁଆଳମାନଙ୍କଠାରେ
 ପ୍ରତିଫଳିତ ଶ୍ରୀମାଳ ରାଷ୍ଟ୍ରରେ "When you will
 smile at life, life will smile at you",
 ତୁମେ ଜୀବନ ଭପରେ ହସିଲେ ଜୀବନଟି ତୁମ ଭପରେ
 ହସିବ ଏବଂ ପ୍ରକୃତିଗତ ଭାବରେ ଏହି ଭଣ୍ଡର ସାଧକତା
 କୁଆଳମାନଙ୍କ ଭିତରେ । ସେମାନେ ସଦା ହର୍ଷୋତ୍-
 ପୁଲ୍ଲ, ସରଳ । ନିରାତମ୍ଭର, ଧୀର ଏବଂ ପ୍ରଶାନ୍ତ ।
 ସେମାନଙ୍କ ମୌଳିକ ଧାରଣା ସପ୍ତାରୁଣା ପିନ୍ଧିଲେ ବାସ
 ନେଇଯିବ ଜାରଣ ସେମାନେ ରକ୍ଷିପୁତ୍ର, ଶୈବିକତାର
 ଉପାସକ । ଏହି ଶୈବିକ ସେମାନଙ୍କ ବସନ, ଭୂଷଣ,
 ଅବସ୍ଥା ଏପରିକି କେଶରାଶି ପର୍ଯ୍ୟନ୍ତ ।

ସ୍ଵଳ୍ପନାଚରେ ମତୁଆଲ କୁଆଳଜାତି ସବୁବେଳେ
 ସାମାଜିକତାକୁ ଅନୁସରଣ କରିଗଲେ । ପଡ଼ୋଶୀ
 ମନଭାବ ତା'ର ଅନ୍ୟ ସାଧାରଣ । ନିଜେ ନ ଖାଇ
 ସେ ଅନ୍ୟକୁ ଖୁଆଇ ଜାଣେ । ପରସର ପ୍ରତି ସରାର
 ସହଯୋଗରେ ସେ ଯେପରି ମନେକରେ ଜୀବନଟା
 ଗୋଟିଏ ନୁହେଁ ଅନେକ ଏବଂ ସମସ୍ତେ ଏକାପରି ନିଜର
 ଭଲତ ପ୍ରସଙ୍ଗ ୧୭

ପୁଅର ବିବାହ ସମୟରେ କାପା, ମା, ଭାଇ, ବନ୍ଧୁ
 ଝିଅର ଅନୁସନ୍ଧାନକରି ସେହି ଗାଁକୁ ଓ ଝିଅ ଘରକୁ
 ଯାଆନ୍ତି ଓ ତାଙ୍କ ଦୁଆରେ ଗୋଟିଏ ବାଡ଼ି ରଖିଦେଇ
 ଯାତକ୍ଷା କରନ୍ତି । ଯଦି ଝିଅଘର କୌଣସି କାରଣରୁ
 ଅମଙ୍ଗ ହୁଅନ୍ତି ତାହେଲେ କୁଆଙ୍ଗ ସଂପ୍ରଦାୟ ଭିତରୁ
 କେହି ସେହି ଝିଅ ଦୁଆରକୁ ଯାଆନ୍ତି ନାହିଁ । ପ୍ରତ୍ୟେକ
 ଦୁଆଙ୍ଗ-ତା'ର ଗାଁ ମୁଖିଆ ପଧାନ ଏବଂ ସାତଶଞ୍ଜ ଗାଁର
 ମୁଖିଆ ସର୍ବାରକୁ ମାନନ୍ତି । ବଡ଼ମାନଙ୍କ କଥାକୁ
 ସବୁବେଳେ ସାନମାନେ ଭକ୍ତି ସହିତ ଗ୍ରହଣ କରନ୍ତି ।

ଦରିଦ୍ରତା, ନିରକ୍ଷରତା, ରୋଗ ଓ ଦୁଃଖ ଭିତରେ
 କୁଆଙ୍ଗ ଜାତିର ନିଜସ୍ୱ ବିବେକଟିଏ ଅପର ଜାତି,
 ସଭ୍ୟତାକୁ ଅନୁସରଣ ନ କରି ସବୁବେଳେ ନିଜକୁ
 ଅନୁସରଣ କରୁଥାଏ, ଯାହାଫଳରେ ତା'ର ମୌଳିକତା
 ଏବେବି ଅନ୍ୟାନ୍ୟ ଆଦିବାସୀ ସଂପ୍ରଦାୟଠାରୁ ନିଜକୁ
 ସ୍ୱତନ୍ତ୍ର କରିରଖିଛି । ଶିଖର କୁଆଙ୍ଗର ଦୁଇଭାଇ,
 ଦୁଇଟାହାତ ଗୁଲିଯାଇଥିଲେବି ତା ଜାତିଟା ଅଛି—
 ଗୋନାସିବାର ବର୍ଷା, ବାତ୍ୟା, ବହୁ ପ୍ରହାର ଶିଆ
 ଜାତିପରି । ଶ୍ରୀମାଙ୍କର ଅନ୍ୟଏକ ଭାଷାରେ ଅଛି,
 “କଣେ ଯେତେବେଳେ ସବୁକିଛି ହରେଇ ବସିଥାଏ,
 ସେତେବେଳେ ସେ ସବୁକିଛି ପାଇବାର ଅବସ୍ଥାକୁ
 ଆସିଥାଏ । ଶିଖରର ନିରୁତ ଅବଚେତନ ମନ ସେସବୁକୁ
 ଜାଣିଥାଏ କି ନା କିଏ ଜାଣେ ?

କଂଶିରା ହାଟ ଗୁଲିଛି । ଆଜି ସୋମବାର । ଶିଖର
 ବୁଝେଶ୍ୱର ମହାଦେବଙ୍କୁ ମୁଣ୍ଡ ଆମାରି ଭାଇ, ସାଇଲେକକୁ
 ଧରି ଆସିଛି ହାଟକୁ—କିନିଷ କିଣିବାକୁ ନୁହେଁ । ସେ
 ସମସ୍ତଙ୍କୁ ଚିହ୍ନେଇ ଦେବାକୁ ଆସିଛି ଯେ, କାହିଁ କେଉଁଠୁର
 ଅତୀତରେ ହଜି ଯାଇଥିବା ତା'ର ସବାସାନ ମାଣିକ
 ରସିକ କୁଆଙ୍ଗ ଆଜି କଂଶିରା ଆଶ୍ରମ ସୁଇର
 ପ୍ରଧାନ ଶିକ୍ଷକ । ଦେହରେ ସିନା କର୍କଶୁଣିଆ ଧକା
 ଧୋତି ଓ ପଞ୍ଜାବୀ, ନହେଲେ ରୂପଟି ଅବିକଳ କୁଆଙ୍ଗଟିଏ ।
 ପୁଲିସ୍ ପୁଲିସ୍ ଭାଇ, ଟିକିଏ ବଡ଼ ବଡ଼ ଆଖି, ନୂଆଣିଆ କାନ
 ପାଖକୁ ଛୋଟ ଓ ଅଳ୍ପ ଚେପଟା ନାକଟିଏ । ବହୁକିଆ
 ଓଠ ଭିତରେ ସବୁବେଳେ ଚୁପ୍‌ଚାପ ଧାରେ ହସ । ଛୋଟ
 ଛୋଟ ମୁଣ୍ଡର ବାବ । କଥା କଥାକେ ରସିକତା, ଭକ୍ତି
 ଅଶ୍ରୁର ଉତ୍ତାଣ ସମୂହା, “ଦେ ମୋତେ ବାରପାକରି,
 ଆରେ ମୋର ବାରପା ରହା” । ମାଲା ବାରକ ଭଜନରୁ
 ସବୁବେଳେ ପଦେ ପଦେ ଆରୁଛି,

“ତେରି ଅଙ୍ଗମେଁ ଅଙ୍ଗ ଭଗାଇଁ ମହାପୁରୁ
 ତେରି ଚିରମେଁ ଚିର ଭଗାଇଁ ।”
 ରସରେ ଯେପରି ସେ ସବୁବେଳେ ଆନନ୍ଦ ଏବଂ ପ୍ରେମାଣ୍ଡ
 ତାଙ୍କର ସମୁଦ୍ରନିଧି ।

ଆଶ୍ରମ ସୁଇର ପ୍ରଧାନ ଶିକ୍ଷକ ଏହି ଶ୍ରୀଯୁକ୍ତ
 ରସାନନ୍ଦ ଦାସ ସେଦିନ ଗର ପାଠି ହାଟରେ ଆଦିବାସୀ
 ୧୮ ଭଜନ ପ୍ରବନ୍ଧ

କୁଆଙ୍ଗ ସଂପ୍ରଦାୟର ସିଲମାନଙ୍କୁ ସୁଇରେ ପାଠ
 ପଢ଼େଇବାକୁ ଅନୁରୋଧ କରୁଥିଲେବେଳେ, ଭାବ ପ୍ରବଣତାରେ
 ଗଦ୍ ଗଦ୍ ହୋଇ କହି ପକେଇଲେ, “ଆରେ ମୁଁବିତ କଣେ
 କୁଆଙ୍ଗ, କଣେ କଟକିଆ ଦାକୁ ମୋତେ ନେଇ, ପାଠ
 ପଢ଼େଇ ଏତେବଡ଼ କରେଇଛନ୍ତି । ଆଉ ତୁମେମାନେ
 ତୁମ ପରମାନଙ୍କୁ ପାଠ ପଢ଼େଇବାକୁ ବୁଲୁଛ ? କୁଆଙ୍ଗ
 ସିଲଙ୍କୁ ପାଠ ପଢ଼େଇ ମଣିଷ କରିବ, ଏହାତ କେତେ
 ଭୌରବର କଥା ? କ'ଣ କହୁଛ ?

ଯିଏ ଯାହା ଭାବକୁନା କାହିଁକି, ଶିଖର ଶିଖୁ
 ‘କଟକୀ ବାବୁ ନେଇଯାଇଥିବା ଓ ପୁଣି ଯେ ଫେରିଆସିଥିବା,
 କଥାଟି ଶୁଣି ମନେମନେ ସ୍ତବ୍ଧ କରିନେଇଛି ଯେ ଏହି ତା'ର
 ସବାସାନଭାଇ ରସିକ କୁଆଙ୍ଗ । ସେ କଥା ସେ
 ମନେମନେ ଅନେକ ତଉଲି ତଉଲି କରି, ସ୍ମୃତି ଦର୍ପଣରେ
 ରୂପଟି ମିଳାମିଳିକରି ସ୍ତବ୍ଧ କରିଛି । ତା ଓଠ, ଭାଇକ, ଭାଇ
 ଗାଁଲେକ—ସମସ୍ତଙ୍କୁ ଜାତିପୁଲେଇ କହିଛି । ଆଜି
 ସମାଜରେ ପରିଚିତ କରେଇଦେବାକୁ ଲାଭ ସାହି ନେଇ
 ଆସିଛି ନିମଗଣ କରିବାକୁ ଘରକୁ । ସାନଭାଇଟା,
 କେତେଦିନରୁ ପାଠପଢ଼ି ଗାଁଟାକୁ ବୁଲିଗଲାଣି ।
 ଉଦାରତାରେ ଶିଖର ଶାଲି ଭାବି ଗୁଲିଛି କେତେ କଥା
 ତା' ଭାଇ ଏତେ ପାଠ ପଢ଼ିଛି, ଏତେ ବଡ଼ଲେକ ?
 ଧନ୍ୟରେ ଭଗବାନ ! ଆଉ ତା'ଠାରୁ ବଡ଼ କିଏ ?

ଘଟଣାଟି ଜଣାପଡ଼ିଯିବାରୁ ରସାନନ୍ଦ ଭାଇ ମଧ୍ୟ
 କୁଆଙ୍ଗ ମନର ଛତୁ ଗୁମରତଳେ ପ୍ରେମର ଅଜିତିଏ ହୋଇ
 ମଧୁ ଆହରଣ କରିବା ସଙ୍ଗେ ସଙ୍ଗେ ନିଜର ଚର୍ଚ୍ଚଣୀ
 ଶିକ୍ଷାକୁ ପ୍ରୟୋଗ କରିବାରେ ତସର ।

ସହଜେ ତ ରସାନନ୍ଦ ଭାଇ ପରୋପକାରୀ
 ସେବାପରାୟଣ, ଭାବପ୍ରବଣ, ରସିକ ଓ ହୃଦୟଗ୍ରାହୀ-
 ଲେକ । ବର୍ତ୍ତମାନ ଅବହେଳିତ ଆଦିବାସୀ ସଂପ୍ରଦାୟ
 ଭିତରେ ଶିକ୍ଷା ସଭ୍ୟତାର ଉନ୍ନତି କରିବାକୁ ନିଜକୁ ରସିକ
 କୁଆଙ୍ଗକରି ପାରିଲେ କ୍ଷତି କ'ଣ ? ଅପୂର୍ବ ଆତ୍ମ ସଂଦେହନତା
 ସେ ରସିକ କୁଆଙ୍ଗ ହୋଇଯିବାର ଆରୁପ୍ରୀତି ଗୁରୁଜରେ
 ସିନା—ରସାନନ୍ଦ ଦାସ ହୋଇଥିବାର ଗୌରବ ଆଉ
 ଗୁହଁରେ ନାହିଁ ।

କେନ୍ଦ୍ରାପଡ଼ା ଇନ୍ଦ୍ରପୁର ଅଞ୍ଚଳର ବ୍ରାହ୍ମଣୀ ବିରୂପା
 ସଙ୍ଗମ ସହ ଧୁମାତ ଗାଁରେ ତାଙ୍କର ଜନ୍ମ । ଜାତିରେ
 କରଣ । ପିଲାଟି ଦିନରୁ ଏହି ଦଳିତ ପଢ଼ିତ ଜନ-
 ସାଧାରଣଙ୍କ ସେବାରେ ଆତ୍ମୋତ୍ସର୍ଗ କରିବାର ବାସନା
 କିପରି କଳିଟିଏ ହୋଇ ପୁଣି ପୁଣି ଆସୁଥିଲା ।
 ହାଇସ୍କୁଲରେ ପାଠ ପଢୁଥିଲା ବେଳେ ସେ ଦେଖୁଥିଲେ
 କାତାୟତାର ସ୍ତୋତ କିପରି ଉଦ୍‌ବେଳିତ । ସ୍ୱାଧୀନ
 ଭାରତରୁ ସାହାଯ୍ୟକର ଚିରୋଧାନ ହୋଇଥାଏ ।
 ସାରା ଦେଶରେ ଶୋକାକୁଳତା ଭିତରେ ସାହାଯ୍ୟ
 ଅନୁସୂଚି ଆଦର୍ଶକୁ ରୂପଦେବାର ପ୍ରଭୁତ ପ୍ରଚେଷ୍ଟା ।
 ଏତିକିବେଳେ ଜାତୁ ରସାନନ୍ଦ ସହଯୋଗୀମାନଙ୍କୁ

ଏହିପରି କି ନେତୃତ୍ୱ ନେଇଥିଲେ ହରିଜନମାନଙ୍କ ମନ୍ଦିର ପ୍ରବେଶ କାର୍ଯ୍ୟକ୍ରମରେ । ଶାନ୍ତିକାଳ ତିରୋଧାନର ଠିକ୍ ତତ୍ପର୍ୟନ୍ତ ଦିବସରେ ସାମାଜିକ ରକ୍ଷଣଶୀଳତାକୁ ପ୍ରତିରୋଧକରି ସେ ସମାଜ ସେବାରେ ଅନୁପ୍ରାଣିତ ହୋଇଥିଲେ ।

ସେହି ଆଦର୍ଶ, ସେହି ଜୀବନର ଧର୍ମକୁ ଅନୁସରଣ କରି ସେ ଶିକ୍ଷକତା ପ୍ରଥମେ ଆରମ୍ଭ କରିଥିଲେ ୧୯୫୩ରେ ଉତ୍ତରପ୍ରଦେଶର ହାଇସ୍କୁଲରେ । ଯୁବକ ରସାନ୍ତର ସେବକ ଓ ଅଧ୍ୟାପକତା । ଯେତେବେଳେ ବିଚେକାନନ୍ଦ କହୁଥିଲେ - "Religion is not in books, nor in theories, nor in dogmas, nor in talking, not even in reasoning. It is being and becoming, ସେହି being and becoming, ସରା ଓ ସମ୍ଭୂତିର ଚରୁଦେବତା ଜୀବନର ପଲେ ପଲେ ଅନୁସଂଧାନ କରି ରସାନ୍ତର ଭାଇ "ଉପଦେଶ"ଙ୍କ ପାଦପଦ୍ମରେ ତୁଳି ଯାଇଥିଲେ । ଶ୍ରୀ ଅରବିନ୍ଦ, ଶ୍ରୀମାଙ୍କ ଯୋଗଦର୍ଶନରେ ନିଜକୁ ଅନୁପ୍ରାଣିତକରି ନବ ମାନବ ଜାତିର ସୃଷ୍ଟି ସମ୍ଭାବନା ସେ ଦେଖିଥିଲେ ଏହି ସଦାସରଳ କୁଆଙ୍ଗମାନଙ୍କ ଭିତରେ ଦେଖା । ତେଣୁ ସେ ନିଜକୁ ଉତ୍ସର୍ଗ କରିଛନ୍ତି ସେମାନଙ୍କ ସେବାରେ ।

ଆଦିବାସୀ ଶିକ୍ଷା, ସଂସ୍କୃତି ଓ ଜୀବନଧାରା ଭିତରକୁ ନିଜର ତିରାଚରିତ ମାନବିକ ପ୍ରକୃତି ଅନୁସାରେ ପ୍ରବେଶ କଲେ ୧୯୫୭ରେ ହରିଜନ ଆଦିବାସୀ ଶିକ୍ଷକ ଚାଲିଗଲେ, ସୁନାବେଢ଼ାରେ । ଜୀବନକୁ ପ୍ରତ୍ୟେକ କ୍ଷେତ୍ରରେ ପ୍ରୟୋଗକରିବା ଏବଂ ତା'ର ଉପ ଆଧ୍ୟାତ୍ମିକ କରିବା ତାଙ୍କର ସ୍ୱଭାବ । ପ୍ରତିଟି କ୍ଷେତ୍ରରେ ସୁବିଧା ଥାଏ, ଅସୁବିଧା ମଧ୍ୟ ଥାଏ । ଆଜିକାଲିର ଗୁଣଗୁଣାତ୍ମକ ଯେପରି ସାଧି କ ଏବଂ ସେଠାରେ କେବଳ ନିଜସ୍ୱ ସୁବିଧା ସୁଯୋଗକୁ ଛାଡ଼ିଦେଲେ ଆଉ ଅନ୍ୟମାନଙ୍କ କଥା, କର୍ତ୍ତବ୍ୟବୋଧ ବା ବିଶ୍ୱରବୋଧ କିଛି ନାହିଁ, ଠିକ୍ ସେହି ଅବସ୍ଥାରେ ସେ କୌଣସି ସ୍ଥାନରେ ପରିଗୁଜନାଗତ ବା ସାଂସଠନିକ, ଏପରିକି ବ୍ୟକ୍ତିଗତ ଅସୁବିଧାସବୁ ଦେଖାଗଲେ ରସାନ୍ତର ଭାଇଙ୍କୁ ସେଠାକୁ ପଠାଇ ଦିଆଯାଏ ଏବଂ ତାଙ୍କର ଉଦ୍ୟମ, ଆଚ୍ଛରିକତା ଓ କର୍ତ୍ତବ୍ୟ-ନିଷ୍ଠା ବଳରେ ସବୁକିଛିକୁ ସେ ସୁବିଧାକରି ନିଅନ୍ତି ।

ଏହି ଅପହସ୍ତ ଜୀବନଯାତ୍ରାରେ ଦିନେ ସେ ପହଞ୍ଚିଲେ ନେତୃତ୍ୱ ନିଲାରେ ଏବଂ ଅବସ୍ଥାପିତ ହେଲେ ତୁଷ୍ଟବେତନପୁର ଆଶ୍ରମସ୍ଥଳରେ ୧୯୭୦ ମାର୍ଚ୍ଚ ମାସରେ । ତା'ପରେ ତାଙ୍କ କଳାକୃଶଳୀ ହାତର ଯାଦୁକରୀ ସର୍ତ୍ତ ହମେ ତୁଷ୍ଟବେତନପୁର ଏବଂ ପରେ କଂଗ୍ରେସର ଆଶ୍ରମସ୍ଥଳ ସ୍ଥଳ ପରିବର୍ତ୍ତନ କରିବାରେ ଯତ୍ନିତ । ସହକର୍ମୀ-ମାନଙ୍କର ସେ ନିକ୍ଷେପରେ ପ୍ରେରଣାର ଉତ୍ସ । ଛାତ୍ର-ଅଧ୍ୟାପକଙ୍କ ଭିତରେ ଗୁରୁ, ପିତା, ମାତା, ସହପାଠୀ, ସୁଖି ଜଣେ ଆପଣାର ବନ୍ଧୁ ସେ ଥିଲେ । ଅପରର ମନ, ହୃଦୟ, ଉଦରକୁ ଜାଣିବାରେ ତାଙ୍କର ଯେଉଁ ଶକ୍ତି

ତାହା ତାଙ୍କୁ ପ୍ରତ୍ୟେକଙ୍କ ଭିତରେ ନିଜକୁ ପ୍ରତିଷ୍ଠିତ କରାଇଥିଲା । ଏପରିକି "କ୍ଷଣେ ମାତ୍ର ସଜନ ସଂଗଠି" ପରି କିଏସେ ତାଙ୍କ ସଂସର୍ଗରେ ଥରେ ଆସିଲେ ସେ ସବୁଦିନେ ନିଜର ହୋଇଯାଇଥିଲା । ରାଷ୍ଟ୍ରର ଗୋଟିଏ ମୁଣ୍ଡକୁ ଆଉ ଗୋଟିଏ ମୁଣ୍ଡକୁ ଗଲବେଳେ ତାଙ୍କର ସମସ୍ତେ ପରିଚିତ, ବନ୍ଧୁ, ଆତ୍ମୀୟ ଓ ସଜନ । ସବୁଠାରେ ସେ ଅନ୍ୟମାନଙ୍କ ଆତିଥ୍ୟରେ ବିଜନିତ । ତାଙ୍କ ଭିତରେ ପ୍ରକୃର ପ୍ରେରଣା । ଭଲପାଇବାଟା ଯଦି ଅମୂଲ୍ୟ ସଂପଦ କେଉଁଠି ଥାଏ ତାହେଲେ ଏହି ଶାନ୍ତ, ସରଳ ଓ ପରୋପକାରୀ ମଣିଷଟି ଭିତରେ ଖାଲି ସଦା ହର୍ଷ ରୂପରେ ।

ନିଜର ଗଭୀର ଉଦ୍ୟମ ବଳରେ ସେ ପ୍ରଥମେ ଆଠକଣ କୁଆଙ୍ଗ ପିଲାଙ୍କୁ କଂଗ୍ରେସ ସ୍କୁଲରେ ନେଲେ ଏବଂ ସେମାନଙ୍କ ପାଇଁ ନିଜକୁ ଉତ୍ସର୍ଗ କଲେ । ଶିକ୍ଷାର ଆଲୋକ ସମର୍ଥନ କରି ନଥିବା ଏହି ଅବଚେତନ ଛାତ୍ରମାନଙ୍କ ଭିତରୁ ପ୍ରଥମେ ରାଜେନ୍ଦ୍ର କୁଆଙ୍ଗ ମାଟ୍ରିକୁଲେସନରେ ଦ୍ୱିତୀୟ ଶ୍ରେଣୀ ପାଇଲେ । ଆଉକଣେ ଛାତ୍ର ବିଦେଶୀ ବନ୍ଧୁ କୁଆଙ୍ଗ ସୈନିକ ସ୍କୁଲରୁ ଉଚ୍ଚ ମାଧ୍ୟମିକରେ ୨ୟ ଶ୍ରେଣୀରେ ପାଶକରି Science Stream ରେ ପଢ଼ୁଛନ୍ତି । ଗୋନାସିକା ଆଶ୍ରମ ସ୍କୁଲର ଜଣେ ପିଲା କୁଆଙ୍ଗ ଶ୍ରୀକାନ୍ତ ରୁବନେଶ୍ୱର ହିଁ ଏମ. ସ୍କୁଲର ଛାତ୍ର ।

ସେତେବେଳର ଜିଲ୍ଲାପାଳ ଶ୍ରୀଯୁକ୍ତ ଦୀନେଶଚନ୍ଦ୍ର ଗୁପ୍ତଙ୍କ ଦୃଷ୍ଟିରେ ପଢ଼ିଲେ ରସାନ୍ତର ଭାଇ । ରବିକ କୁଆଙ୍ଗ ବୋଲି ତାଙ୍କର ପରିଚୟ ହୋଇ ଯାଇଥାଏ । ଆଦିବାସୀ ଉନ୍ନୟନରେ ତାଙ୍କର ତତ୍ପରତା ଅବିଦିତ ନ ଥାଏ । କୁଆଙ୍ଗପାଠ ଗୋନାସିକାର ଉନ୍ନତି ଓ ଅଗ୍ରଗତି ପାଇଁ ଜଣେ ଉତ୍ସର୍ଗିତ କର୍ମୀଙ୍କର ଆବଶ୍ୟକତା ଥାଏ, ଯିଏକି କୁଆଙ୍ଗ ସଂସ୍କୃତି ଓ ବିଶ୍ୱରଧାରା ସହିତ ନିଜକୁ ମିଶାଇ ପାରୁଥିବେ । ସୁତରାଂ ପରିଶେଷରେ ରସାନ୍ତର ଭାଇ ଗୋନାସିକା ଆଶ୍ରମ ସ୍କୁଲର ପ୍ରଧାନ ଶିକ୍ଷକ ରୂପେ ଅବସ୍ଥାପିତ ହେଲେ ।

ସେତେବେଳେ ଗୋନାସିକାକୁ ଅଗମ୍ୟ ରାଷ୍ଟ୍ର । ବାଟେ ବାଟେ ବାସ, ଭାଲୁ ଆଦି ହିଂସ୍ରଜନ୍ତୁଙ୍କ ଉପଦ୍ରବ । କୁଆଙ୍ଗ ପିଲାମାନଙ୍କ ପାଠପଢ଼ାରେ ଦାରୁଣ ଅନିଚ୍ଛା । ସେମାନଙ୍କ ବାପା, ମାଆମାନଙ୍କ ତତ୍ପର ଅନିଚ୍ଛା ସତ୍ତ୍ୱେ, ଜଣେ କାଚି-ଭାଇର ପ୍ରୀତିରସର ସର୍ତ୍ତ ଯେତେବେଳେ ଅବାରିତ ଭାବରେ କୁଆରେ କୁଆରେ କୁଆଙ୍ଗ ପଲ୍ଲୀ ସବୁରେ ମିଶିଲା, ହାଟ, ବାଟ ଆଲୋଚନାରେ ସର୍ତ୍ତକଳା, ଭଲ, ମନ୍ଦ, ରୋଗ ଭିତରେ ହୃଦୟରେ ଅନୁଭବ କଲା, ସେତେବେଳେ ସେମାନେ ଜମେ ଟାଣହୋଇ ଆସିଲେ ଉନ୍ନତ ଜୀବନ ଧାରାର ସ୍ୱାଦ ଭିତରକୁ ଜାତିଭାଇ ଲୋକ ବୋଲି ପଧାନମାନେ, ସର୍ଦ୍ଦାରମାନେକି ଶ୍ରଦ୍ଧାକଲେ । ଭୋକି ଭାତର ନିମନ୍ତ୍ରଣରେ ରସାନ୍ତର ଭାଇ ନିଜର ତଥା କଥିତ ଭାଇ, ଭାଇଜ, ଶକା, ଶାଳୀ, ପୁଅ, ଝିଅ, ନାତି, ନାତୁଣୀମାନଙ୍କ ଭିତରେ ମିଶି ନିଜକୁ ଅପରିବର୍ତ୍ତନୀୟ ରବିକ କୁଆଙ୍ଗରେ ପରିଣତ କରିଦେଲେ ।

ଗୋନାସିକା ଆଶ୍ରମ ସ୍କୁଲ ଜମେ ତାଙ୍କରି ଯତ୍ନ ଓ ନେତୃତ୍ୱରେ ଦର୍ଶନୀୟ ଏବଂ ଆଦର୍ଶ ହୋଇ ଉଠିଲା । କୃରଦୂରାତରୁ ଛାତ୍ର ଛାତ୍ରୀମାନେ ଆସିଲେ, ପରିଦର୍ଶକ, ସଂବାଦ ସଂଗ୍ରାହକ

ପରିଚାଳକ, ସଂଗଠକ, ସରକାରୀ କର୍ମକର୍ତ୍ତା, ସମାଜସେବୀ ଅନୁଷ୍ଠାନ, ଆଦିବାସୀ ଗବେଷଣା ପ୍ରତ୍ୟକ୍ଷ ଓ ଅସଂଖ୍ୟ ଅନୁଷ୍ଠାନର ବ୍ୟକ୍ତି ବିଶେଷ, ଉଚ୍ଚ ପଦାଧିକାରୀ ଗୋନାସିକାକୁ ଆସିଲେ ଏବଂ ତାଙ୍କର ଆଚିନ୍ତ୍ୟ, ସାହାଯ୍ୟ, ସହଯୋଗରେ ନିଜକୁ ସାମିଲ କଲେ ।

ଆଶ୍ରମ ସୁଲଭ ବିରାଟ ବିରାଟ କଦଳୀ କାଠି, ଅମୃତଭଣ୍ଡା, କୋବି, ଅନ୍ୟାନ୍ୟ ପରିପରିବା ସମସ୍ତଙ୍କ ଦୃଷ୍ଟି ଆକର୍ଷଣ କଲା ! କୁଆଳମାନେ ବି ବାଡ଼ି ବସିଥିଲେ ଏପରି ଶୁଷ୍କ କରିଦାର ପ୍ରେରଣା ପାଇଲେ । ଦୂର ଦର୍ଶନାର୍ଥୀଙ୍କ ମନ ନୟନରେ ନୃତ୍ୟ ଉତ୍ତମା କଲେ ଅସଂଖ୍ୟ ରଙ୍ଗ ଆଡ଼ମ୍ବର ଓ ପରିପାଟୀର ତାଲିଆ ଓ ଗୋଲାପ ଫୁଲସବୁ । ସବୁଜ ବନ କାନନ ଭିତରେ ଫୁଲର ସୌନ୍ଦର୍ଯ୍ୟ ତାକୁ ଦେଇଥିଲା ଆହୁରି ଆନନ୍ଦ ସମରସ ।

ଶିକ୍ଷା, ସମାଜସେବା ଭିତରେ ଶ୍ରୀ ଅରବିନ୍ଦଙ୍କ ଯୋଗ କାବନକୁ ସେ ରୂପାୟିତ କରି ଚାଲିଲେ । ଆଶ୍ରମ ସୁଲଭ ଛାତ୍ର ଛାତ୍ରୀମାନେ ସଂଗଠନ କଲେ ଶ୍ରୀ ଅରବିନ୍ଦ ଛାତ୍ର ସମାଜ । ନିଜକୁ ଆଦର୍ଶ ଛାତ୍ର ଭାବରେ ଗଢ଼ିବାର ଆନନ୍ଦ ଅନୁଭବ କଲେ ଶରୀରରେ, ପ୍ରାଣରେ, ମନରେ ଓ ଆତ୍ମାରେ ।

କିଲ୍ଲାପାଳ ଶ୍ରୀଯୁକ୍ତ ପଣ୍ଡିତଶ୍ରୀ ଦାସଙ୍କ ନେତୃତ୍ୱରେ ଆରମ୍ଭ ହେଲା ଇମ୍ପରା (IMRA) Institute for Management of rural affairs. August 1982 ରେ । କିଲ୍ଲାର ପ୍ରତ୍ୟେକ କୋଣରୁ ଉପାହାସୀ ଯୁବକ, ଉଦ୍ୟମଶୀଳ କର୍ମୀ ସବୁ ଆସିଲେ ତାଲିମ୍ ନେଇ ନିଜକୁ ଓ ନିଜ ଗାଁକୁ ଉନ୍ନୟନ ଯୋଜନା ସବୁରେ ଆଗେଇ ନେବା ପାଇଁ । ସେଠାରେ ମଧ୍ୟ ଯୁବକ, ବୃଦ୍ଧ, ସେବକ, କର୍ମୀ, ନେତା ଓ ସମସ୍ତଙ୍କର ତତ୍ପରାଧାରକ ଏହି ଉଦ୍ଦିଷ୍ଟ କୁଆଳ ଅନେକ ପ୍ରେରଣାରେ ଆଜି ଏକ ଗୋନାସିକା ପର୍ବତ ସାହାଙ୍କ ହୃଦୟରେ ରସର ବୈତରଣୀ ନିତ୍ୟ ପ୍ରକାଶିତ ।

ଆଶ୍ରମ ସୁଲଭ ଯିଏ ଆସିଛନ୍ତି, ଫେରିଗଲା ବେଳେ ଦେଖିଛନ୍ତି ଦୁଇଟି ଆଖିର ବିନ୍ଦୁ ଅଶ୍ରୁକି ଅପର୍ଯ୍ୟାପ୍ତ ସ୍ୱେଦ ? ସରେ ଭାରତ ବୁଢ଼ା ହେଲେଣି, ବଢ଼ିଲା ପୁଅ ଝିଅଙ୍କ ବିବାହ, ଚାକିରି ଆଉ ଅନ୍ଧ କେଉଁକିନ ମାତୁ, ଜମି, ବାଡ଼ି, ଇଉଦ୍ୱାରର

ନାଁ ଅଛି ଏ ଦୀର୍ଘ ଚାକିରି କାଳରେ ସଂଗଠନ କେବଳ ଅଛି ସେବା ଓ ପ୍ରେମ ।

Service to humanity is service to God.
Love is not to possess but to give one self.
The Mother

କିଛି ପାଇବା ଆଶାରେ ନୁହେଁ ନିଜକୁ ଦେଇ ଦେବାକୁ ପ୍ରେମ ଶ୍ରୀମା ।

ଶିଖର କୁଆଳ ଗୁହଁଛି ଧୋବ ଧଉଳିଆ ଭାଉଟି ଆଡ଼େ । ଏହିତା ରସିକ । ଅବିକଳ ମୁହଁ । ଆଖିରୁ ତା'ର ଅଶ୍ରୁପ୍ରସି ଯାଉଛି । ଶୁଖିଲା ମୁହଁଟା ଭିତରୁ ଆଖି ଦୁଇଟା ବେଶୀ ବୁଝାଇ କଣାଯାଉଛି । ଏହି ଦୃଷ୍ଟିକୁ ରସିକର ଦୃଷ୍ଟି ଏଡ଼େଇ ଦେଇ ପାରୁନାହିଁ । ଦେଖଣାହାରୀ କେତେ ଦେଖୁଛନ୍ତି । କିଏ ପୁସ୍ ପୁସ୍ କଲାଣି, “ଏ ହେତୁସାର୍ ଜାତିରେ କୁଆଳ” ।

ହାଟର ଅଗଣିତ ଲୋକେ ଦେଖିଯାଉଛନ୍ତି ରସିକ କୁଆଳ ବଡ଼ ଭାଇ ଶିଖର କୁଆଳକୁ ନିଜର ଶିକ୍ଷା ସରାଧାର ପରିସ୍ପୃ ଛାଡ଼ି ଭିତରେ ଯାକୁଡ଼ି ଧରି ଗୋଟିପଣ ନିଜର କରି ନେଇଛି । ଶ୍ରୀମା କହିଛନ୍ତି, “ଭାଇର ସେବକ ଭାଇ, କି ସୁନ୍ଦର ଏହି ଦାନ ସେବକର ଉତ୍ତମିକା ” ଦିନ ଅତିକ୍ରାନ୍ତ ହୋଇ ଯାଉଛି, ସମାଜ ଦୃଷ୍ଟିତ ହୋଇ ଯାଉଛି ବୋଲି ଅନେକ ଆଶଙ୍କା ପ୍ରକାଶ କରୁଛନ୍ତି । ସ୍ୱାର୍ଥ, ଅହମିକା, ଶଠତା କ୍ରମେ ବ୍ୟକ୍ତି ଓ ସମାଜ କାବନକୁ ଆଜନ୍ମ କରି ପକାଉଛି ବୋଲି କେତେ ପ୍ରମାଦ ଗଣିଲେଣି । ସେମାନଙ୍କ ପାଇଁ ଆଶା ଆଶ୍ୱାସନାର କାହାଣୀ ଏହିପରି ଅନେକ ସେବକ । ଭାରତୀୟ ସଂସ୍କୃତିର ମୂଲ୍ୟବୋଧ, ତା'ର କାବନ ଧାରା କୌଣସି କାଳେ ଚିରଦିନ ପାଇଁ ଲିଭିଯାଇ ନାହିଁ । ଉତ୍ଥାନ ପତନ ଭିତରେ ଯିଏ ଦୃଷ୍ଟି ଖୋଲିଛି ସେ ଆଲୋକର ସ୍ପର୍ଶ ପାଇଛି, ଯିଏ ତତ୍ତ୍ୱକୁ ସେ କେବଳ ଅନ୍ଧାର ଦେଖିଛି । ବିଶ୍ୱ ଦେଖ ମଧୁମୟରେ ଜୀବନ ବିଶ୍ୱଦେଖ ମଧୁମୟ ଦେଶରେ ଶ୍ରୀ ଅରବିନ୍ଦଙ୍କର ମହାନ ସୂତନା:

Was than the sun a dream, because there is night. Savitri..

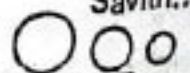

ମାତୁ ନିଜୟ, ମାଉନିଂ ରୋଡ଼, କେଉଁଝର

“ମାନବ ଜାତି ଏବେ ଆତ୍ମଜାତିକ ଅର୍ଥନୀତି ଉତ୍ପୁଡ଼ି ସତ୍ତ୍ୱପିତା ଓ ପରମାତ୍ମା ଯୁଦ୍ଧ ଯୋଗୁଁ ଧ୍ୱଂସ ପାଇଯିବା ବିପଦର ସମ୍ମୁଖୀନ । ଏ ବିପଦ ଯଦି ପ୍ରକୃତରେ ଆସେ ଆମମାନଙ୍କ ଭିତରୁ ବୁଝତୁ, କ୍ଷୁଦ୍ର, ଧନୀ, ଦରିଦ୍ର, ଉତ୍ତରର ବା ଦକ୍ଷିଣର, ପୂର୍ବର ବା ପଶ୍ଚିମର କେହି ବଞ୍ଚିଯାଇ ପାରିବେ କି ?

—ଶ୍ରୀମତୀ ଇନ୍ଦିରା ଗାନ୍ଧୀ

ପ୍ରମାଣର ସାମୁହିକ ବିକାଶ ଓ ସାଂସ୍କୃତିକ ଚେତନାର ଅଭିବୃଦ୍ଧି କଲେ ଲୋକ ନୃତ୍ୟର ସୃଷ୍ଟି । ଧର୍ମଧାରଣା କଢ଼ିତ ନାନା ପାରମ୍ପରିକ ଉତ୍ସବ ଓ ଧର୍ମାନୁଷ୍ଠାନ ସହିତ ଦୀର୍ଘକାଳର ସଂପର୍କ ହେତୁ ଲୋକ ନୃତ୍ୟ ଓ ସଂଗୀତ-ସୃଷ୍ଟିକ ସାଧାରଣତଃ ସଂପୃକ୍ତ ଦେବଦେବୀଙ୍କର ଆରାଧନା-ମୁହୂର୍ତ୍ତ ହୋଇଥାଏ । ମୁଖ୍ୟତଃ ଲୋକ ନୃତ୍ୟଗୁଡ଼ିକ ଚିତ୍ତବିନୋଦନ ଓ ମନୋରଂଜନର ଏକ ବିଶିଷ୍ଟ ମାଧ୍ୟମ ରାବରେ ପରିଗଣିତ ।

ପୁରୀରେ ପ୍ରଚଳିତ ଲୋକ ନୃତ୍ୟଗୁଡ଼ିକ ମଧ୍ୟରେ ନାରୀ ନୃତ୍ୟ, ରାବଣ ନୃତ୍ୟ ଓ ମେଢ଼ ନୃତ୍ୟ ଅନ୍ୟତମ ।

ରାବଣ ନୃତ୍ୟ

ରାବଣ ନୃତ୍ୟ ସାଇଯାତ ବା ସାହିସାତାର ଏକ ଅଂଶ ବିଶେଷ । ଚୈତ୍ର ମାସ ରାମ ନବମୀରେ ରାମ ଜନ୍ମଠାରୁ ରାବଣ ବଧ ଓ ରାମାଜିଷେକ ଉତ୍ସବ ପରିସମାପ୍ତି ପର୍ଯ୍ୟନ୍ତ ପ୍ରାୟ ୧୦ ନଅଟି ଦିନ ପୁରୀ ସହରର ଗଳିକନ୍ଦି ମୁଣ୍ଡରିତ ହୋଇ ଉଠେ ଓ ପୁରୀର ବିଭିନ୍ନ ଯେଣା ଆଖଡ଼ା ଏହି ଉତ୍ସବର ଆୟୋଜନ କରିଥାନ୍ତି । ରାମ ନବମୀ



ପୁରୀର ଲୋକନୃତ୍ୟ

ଶ୍ରୀ ଦାସକାନ୍ତ ମହାନ୍ତି

ଦିନ ରାମଜନ୍ମ । ସେଦିନ କାଳୀକାଦେବୀ ସାହିରୁ ରାମ, ଋଷୁଣ, ଭରତ, ଶତ୍ରୁଘ୍ନ, ବଶରଥ ଓ ବଶିଷ୍ଠ ବାହାରି ସୀମନ୍ତରକୁ ଆସନ୍ତି । ଦଶମୀ ଦିନ ସୁବାହୁ, ମାରିତ ହରତଣୀ ସାହିରୁ ବାହାରେ । ଏକାଦଶୀ ଦିନ ପର୍ଣ୍ଣରାମ ବାହାରେ । ନୃତ୍ୟ ମଧ୍ୟରେ ପର୍ଣ୍ଣରାମ ସଦର୍ପେ ଘୋଷଣା କରେ—

“ବୀରବର ପର୍ଣ୍ଣରାମ,
କାନ୍ତଃ ପର୍ଣ୍ଣରାମ,
ମିତରାମ ଆଉଲେରାମ ?

ସ୍ୱାଦଶୀ ଦିନ ଦୋଳମଣ୍ଡପ ସାହିରୁ ସାତା ଘେରା ବା ମାଆରାବଣ ବାହାରେ । ତ୍ରୟୋଦଶୀ ଦିନ କୁଣ୍ଡେଇଦେଃ ସାହିରୁ ଲଙ୍କାପୋଡ଼ି ରାବଣ ବାହାରେ । ପୂର୍ଣ୍ଣମୀ ଦିନ ବାରିସାହିରୁ ରାବଣ ବାହାରେ । ନାଚମଧ୍ୟରେ ତା’ର ସଂଳାପ ବା ବିଳାପ ହେବ —

“ରାବଣରେ ଚରାହା,
ଭାଇରେ କୁଟକର୍ଣ୍ଣ,
ପୁତ୍ରରେ ମେଘନାଦ,
ହା ବସ, ହା ବସ,
ମାରିବି, ମରିବି,

ବଡ଼ିଆ ରାମକୁ ଘେନି ପାତାକେ ପଶିବି । ”

ବାଲିସାହି ରାବଣ ବାହାରିବା ଅବ୍ୟବହିତ ପୂର୍ବରୁ ଦଶମୁଣ୍ଡ ଓ କୋଡ଼ିଏ ହାତ ସଂଲଗ୍ନ ଓଜନିଆ ଚାଟିକୁ ଆଖଡ଼ାରେ ପୂଜା କରାଯାଏ । ମଦ, ଶୁଖୁଆ ଓ ବିରିପକା ଖେଚୁଡ଼ି ଭୋଗ ହୁଏ । ଯେ ରାବଣ ଦଣ୍ଡାଏ, ସେ ସେହି ଭୋଗ ଖାଏ । ସେଦିନ ଶ୍ରୀ ଜଗନ୍ନାଥଙ୍କୁ ବର୍ଷକରେ ଥରକ ଘର ମହାର ମାଳ ଘର ହୁଏ । ତା’ପରେ ସେ ମାଳ ରାବଣ ବେକରେ ପଡ଼େ । ରାବଣ ନୃତ୍ୟ କରି କରି ସାହି ସାହି ବୁଲି ପରିଶେଷରେ ଜଗନ୍ନାଥ ବଲୁରରେ ଯାଇ ପହଞ୍ଚେ । ସେଠାରେ କେତେକ ପାରଂପାରିକ ଅନୁଷ୍ଠାନ ପରେ ପରେ ରାମକ ଶରାଗାତରେ ସେ ନିହତ ହୁଏ ।

ରାବଣ ହେବା ଯୋଗ୍ୟତା ସମସ୍ତଙ୍କର ନ ଥାଏ । ଏଥି ପାଇଁ ପ୍ରଚୁର ଶାରିରୀକ ଶକ୍ତିର ଆବଶ୍ୟକତା ଥାଏ । କାରଣ ପ୍ରାୟ ଅଧ ମହଣ ଓଜନର ଚାଟି ଓ ଆନୁଷ୍ଠାନିକ ପଦାର୍ଥ ବହନ କରି ନୃତ୍ୟର ତାଳେ ତାଳେ ବିଭିନ୍ନ ସାହି ପ୍ରଦକ୍ଷିଣ କରିବା ଏକ କଷ୍ଟକର କ୍ୟାପାର । ଅସହ୍ୟ ଗରମରେ ମୁଣ୍ଡ ବୁଲେଇ ପଡ଼ିଯିବା ଓ ବାଟି କରିବାର ଆଶଙ୍କା ଥାଏ ପ୍ରତି ମୁହୂର୍ତ୍ତରେ ।



ନାଗା ନାଚରେ ବ୍ୟବହୃତ ହାଡ଼ି ବାଦ୍ୟ ଶୁଦ୍ଧ ବୀର ବାଜାର ଉତ୍ତମ ଗୁଣରେ । ଓଡ଼ିଶାର ଗଳ ଧାମା ବା ପଡ଼ି ଭଳି, ଶାସ୍ତ୍ରୀୟ ରାଗ ବିହୀନ ବା ଦୁଃଖ ଭଳି ନାଗା ବାଜାର ଚୈତ୍ୟ ଧାରଣ ପ୍ରଖର ଓ ପ୍ରଖରରୁ ଧାର ହୋଇଥାଏ । ନାଗା ନୃତ୍ୟରେ ବାଦ୍ୟକାରର ଗୁରୁତ୍ୱ ମଧ୍ୟ କିଛି କମ୍ ନୁହେଁ । ତା'ର ମଧ୍ୟ ଅଂଶ ଗୁଣ ମନୋହର ଆବଶ୍ୟକ । ତାକୁ ମଧ୍ୟ ନାଚି ନାଚି ଉତ୍ସାହ ଦେବାକୁ ପଡ଼େ । ଭଉଣ୍ୟକ ସହଯୋଗରେ ହିଁ ନାଗା ନାଚର ସଫଳତା ।

ନାଗା ନାଚ ପାଇଁ ମଧ୍ୟ ପ୍ରଚୁର ସହନ ଶକ୍ତି ଆବଶ୍ୟକ । ଦୁଇ ତିନି ଗୁଣ ଓକମର ସାତ ପିଠି ନାଚିବା ବଡ଼ ଦୁରୁହ ବ୍ୟାପାର । ନାଗା ଚେଷ୍ଟ ଅନେକଙ୍କ ପାଇଁ ବାହାଦୂରୀର ଏକ ନିର୍ଭର ଯୋଗ୍ୟ ପ୍ରଶଂସା ପତ୍ର ।

ନାଗା ଓ ରାବଣ ଯଥାର୍ଥରେ ପୁରୀ ଗଣ ମାନଙ୍କର ବୀରତ୍ୱ ଓ ପୌରୁଷ ନିମନ୍ତେ ଏକ ଶକ୍ତିଶାଳୀ ପ୍ରତୀକ ।

ରାବଣ ନୃତ୍ୟର ବାଦ୍ୟ ଚେଲିଙ୍ଗି ବାଦ୍ୟ ଓ ପଞ୍ଜାଭଙ୍ଗ । ପାଦରେ ଗୁଣ୍ଡର ବାନ୍ଧି ଓ ହତା ଧରି ବାଦ୍ୟର ତାଳେତାଳେ ରାବଣ ନୃତ୍ୟ ଶୁଦ୍ଧ ଉପଭୋଗ୍ୟ ।

ନାଗା ନୃତ୍ୟ

ନାଗା ସାହି ଯାତ୍ରାର ଅନ୍ୟତମ ଶ୍ରେଷ୍ଠ ଆକର୍ଷଣ । ନାଗା ଦେଶ ମୁଖ୍ୟତଃ ପାରଳ ଦେଶ । ଅଞ୍ଚଳରେ ସେ ବାସସ୍ଥାନ ପିନ୍ଧିଥାଏ । ମୁହିଁରେ ନିଶଦାଡ଼ା ଲଗାଏ । ମୁଣ୍ଡରେ କଟାକୂଟ ଓ ଚକ୍ର ସମେତ ଆଭରଣରୁ 'ହାଡ଼ିଆ' କୁହାଯାଏ । ନାଚରେ ରମା ସିନ୍ଦୂର କଳି, କପାଳରେ ରାମାନନ୍ଦୀ ଚିତା, ବାହୁ ମୁହରେ ଏରା ପକ୍ଷୀରେ ତିଆରି କରାଯିବ, ଗଜାରେ ସୁନା ପୋତକା ମିଶ୍ରିତ ବାସ ନଖର ଗଜେଟ, ଦୁଇ ହାତରେ ସୁଗନ୍ଧା ପାତ ବସନ ଓହଳମାନ, ବାହୁରେ ବାହୁଟୀ, ନଈରେ ଘଣ୍ଟି, ବାହାଣ ଗୋଡ଼ରେ ରୂପା ଶିକୁନୀ, ନଳୀଗୋଡ଼ ଚକକୁ ବାଜରେ ବନ୍ଧା ଚର୍ଚ୍ଚିକା-ଏସମନ୍ତ ନାଗାର ଉତ୍ପତ୍ତି । ନାଗା ଶୋହଳଟି ଅସଂଖ୍ୟ ବ୍ୟବହାର କରିଥାଏ- ଚରକାଳା, ଛୁରା, ବାଳଛୁରା, କଟାଗା, ଧନୁଶର, କୁଡ଼, ବଜା, ଚେକା, ବହୁକ, ଚକ୍ର, ମୁଦସର, ନିଝାମ, ସିଙ୍ଗଡ଼ା, ରଂକକଦାନୀ, ହୁଡ଼ା, ଭାଲ, ନାଗାର ପିଠି ପଟେ ଧନୁ ଭଳି ଗୋଟାଏ ପ୍ରେମ ବ୍ୟବହୃତ ହୁଏ । ଏହାକୁ ଡେଣୁ କୁହାଯାଏ । ଏଥିରେ ଶର ଓ ଅନ୍ୟାନ୍ୟ ଅସ୍ତ୍ର ଶସ୍ତ୍ର ସଜ୍ଜିତ ହୋଇଥାଏ । ଡେଣୁର ଅନ୍ୟ ନାମ ତାଟି । ନାଗା ଶରୀରର ଉତ୍କଳତା ପାଇଁ 'ରାମରଜ' ହଳଦିଆ ଶରୀର ଏକ ପ୍ରକାର ଗୁଣ୍ଡ ବ୍ୟବହାର କରାଯାଏ ।



ମେଡ଼ ନାଚ

ମେଡ଼ ନାଚ ଅନ୍ୟତମ ପ୍ରଚଳିତ ଓ ଲୋକପ୍ରିୟ ଲୋକ ନୃତ୍ୟ । ଏହି ନୃତ୍ୟ ପରିବେଷଣର ନିର୍ଦ୍ଦିଷ୍ଟ ବିଧି କିଛି ନାହିଁ । ସାହି ଯାତ୍ରା ସମୟରେ, ଚେମପାଟି ଉତ୍ସବ ସମୟରେ ଓ ଆବଶ୍ୟକ ହେଲେ ସେ କୌଣସି ଅନୁଷ୍ଠାନରେ ଏହି ନୃତ୍ୟ କରାଯାଇ ପାରେ ।

ମେଡ଼ ନାଚ ମଧ୍ୟରେ ଦୁର୍ଗା, ଶିବ, କାଳୀ, ଶଙ୍ଖେଶ ମେଡ଼ ଆଦି ପ୍ରଧାନ । ବିଭିନ୍ନ ନୃତ୍ୟରେ ବିଭିନ୍ନ ମୁଖା ବ୍ୟବହୃତ ହୁଏ । ଜଗି ଜମୁରା ଖଚିତ ସୁଖୁରାମ ସଂପୂର୍ଣ୍ଣ ଓ କଟା ପାତିଆରେ ନିର୍ମିତ ତାଟିକୁ ମେଡ଼ ହୁଆଯାଏ । ନୃତ୍ୟକାରୀ ପଛରେ ଏହି ତାଟି ଦିଆଯାଏ । ମୁହଁରେ ମୁଖା ଲଗାଯାଏ ଓ ଆବଶ୍ୟକ ବସ୍ତ୍ରାଦି ପହରଣ ପୂର୍ବକ ପାଦରେ ଘୁଞ୍ଚୁର ବାନ୍ଧି ବାଦ୍ୟର ତାଳେ ତାଳେ ନୃତ୍ୟ କରିବାକୁ ପଡ଼େ । ଏହି ନୃତ୍ୟର ବାଦ୍ୟ ହାଡ଼ି ଢୋଲ, ଗୁଡେଡ଼ି ଓ ମହୁରୀ । ଏହି ନୃତ୍ୟର ଅସୁବିଧା ଏହିକି ନୃତ୍ୟକାରୀ ମୁଖା ବ୍ୟବହାର କରିଥିବାରୁ ନୃତ୍ୟର ତାଳେ ତାଳେ ଯିବା ସମୟରେ ଗାଗାଗାଟ ବାରି ପାରେନା । ତେଣୁ ତାକୁ ସାହାଯ୍ୟ କରିବା ପାଇଁ ନୃତ୍ୟକାରୀର ଆଗରେ ବା ପଛରେ ଜଣେ

ସାହାଯ୍ୟକାରୀ ତାକୁ ବାଟ ଦେଖାଇବାରେ ସାହାଯ୍ୟ କରେ । ଅନ୍ୟ ବିଶେଷତ୍ତ୍ୱ ଏହିକି ଏହି ମୁଖାସବୁକୁ ବିଭିନ୍ନ ପାଠରେ ବର୍ଣ୍ଣସାରା ପୂଜା କରାଯାଇଥାଏ । ନୃତ୍ୟ ସମୟରେ ନୃତ୍ୟକାରୀ ଏହି ମୁଖା ପରିଧାନ କରି ନୃତ୍ୟ କରିସାରିବା ପରେ ଏହି ମୁଖା ପୁନର୍ବାର ପୂଜା ଆସାନକୁ ଫେରିଯାଇ ପୂର୍ବପରି ପୂଜା କରାଯାଏ । ମେଡ଼ ଗଜିକହି ମଧ୍ୟ ଦେଇ ଗତି କରିବା ସମୟରେ ଦର୍ଶକମାନେ ବିଭିନ୍ନ ସ୍ଥାନରୁ ଏହି ନୃତ୍ୟ ଉପଭୋଗ କରନ୍ତି । ମେଡ଼ ନାଚ ଅତି ଲଳିତ୍ୟପୂର୍ଣ୍ଣ ଓ ଓଡ଼ିଶୀ ନୃତ୍ୟ ସମର୍ପିତ । ○○○

ଜିଲ୍ଲା ସୂଚନା ଓ ଲୋକ ସଂପର୍କ ଅଧିକାରୀ ପୁରୀ ।

ଓଡ଼ିଶାରେ ବୟନ ଶିଳ୍ପର ଅଭିବୃଦ୍ଧି ପାଇଁ ବ୍ୟବସ୍ଥା

ଓଡ଼ିଶା ବୟନ ଶିଳ୍ପର ପ୍ରାଚୀନ ଗୌରବ ଫେରାର ଆଣିବାପାଇଁ କେତେକ ନିର୍ଦ୍ଦିଷ୍ଟ ପଦକ୍ଷେପ ନିଆଯାଇଛି ଏବଂ ଏଦିଗରେ ଉତ୍ତାହଜନକ ସୁଫଳ ହାସଲ କରାଯାଇ ପାରିଛି । ଷଷ୍ଠଯୋଜନା କାଳ ମଧ୍ୟରେ ୧ ଲକ୍ଷ ତଳ ସରକାରୀ ସହାୟତାରେ ପ୍ରତିଷ୍ଠା କରାଯିବାର ଯେଉଁ ଲକ୍ଷ୍ୟ ଧାର୍ଯ୍ୟ କରାଯାଇଛି, ସେଥିମଧ୍ୟରୁ ଏବେ ସୁଦ୍ଧା ୬୬,୮୮୪ଟି ପ୍ରତିଷ୍ଠା କରାଯାଇ ପାରିଲାଣି । ଏହାବ୍ୟତୀତ ୨୪,୦୮୮ଟି ଚତୁର ଆଧୁନିକୀକରଣ କରାଯାଇ ପାରିଲାଣି । ୧୯୮୨-୮୩ ଆର୍ଥିକ ବର୍ଷରେ ୪୦୦ କଳତଳ ବିଭିନ୍ନ ଅନୁଷ୍ଠାନକୁ ବଢ଼ାଯାଇଛି ।

ରାଜ୍ୟରେ ୧୦ଟି ସୂତାକଳ ପ୍ରତିଷ୍ଠା କରାଯିବାର ପରିକଳ୍ପନା ରହିଛି । ଏଥିମଧ୍ୟରୁ ସମବାୟ ମାଧ୍ୟମରେ ୬ଟି ପ୍ରତିଷ୍ଠା କରାଯିବ । ଏହି ୧୦ଟି ସୂତାକଳରୁ ଉତ୍ପାଦିତ ସୂତାକୁ ରାଜ୍ୟର ବୁଣାକାରମାନଙ୍କୁ ଯୋଗାଇ ଦିଆଯିବ ।

ଗୋଟିଏ ଛୋଟ ପିଲା, ତାହାର କ'ଣ ଆବଶ୍ୟକ, ଉପଲବ୍ଧ କରି ପାରିଲେ ମଧ୍ୟ ପୁରଣ କରିବାକୁ ସମର୍ଥ ହୁଏ ନାହିଁ ବହୁ କାରଣରୁ । ତା'ର ସେହି ଆବଶ୍ୟକତାକୁ ପୁରଣ କରିବା ଲାଗି ଆଗେଇ ଆସନ୍ତି ବୟସ ଲୋକ ଅର୍ଥାତ୍ ବାପ, ମା, ବଡ଼ଭାଇ, ଭଉଣୀ କିମ୍ବା ଆତ୍ମୀୟ ସ୍ୱତନ୍ତ୍ରମାନେ ।

ସେହିପରି ବଡ଼ ହେବା ପରେ ବି ଲୋକମାନେ ସେମାନଙ୍କର ଆବଶ୍ୟକତା କଥା ଉପଲବ୍ଧି କଲେ ମଧ୍ୟ ପୁରଣ କରି ପାରନ୍ତି ନାହିଁ ନାନା ଅସୁବିଧା ହେତୁ । ସେତେବେଳେ ସେହି ଆବଶ୍ୟକତାକୁ ପୁରଣ କରିବା ଲାଗି ଆଗେଇ ଆସନ୍ତି ଗାନ୍ଧୀ-ନିୟମକ ଦା ସରକାର ।

କଥାରେ ଅଛି ଜଣକ ତେଣ୍ଡାରେ କୌଣସି କାର୍ଯ୍ୟ ହୋଇ ନ ପାରିଲେ ସମୂହ ତେଣ୍ଡାରେ ନିଶ୍ଚିତ ଫଳକତା ହୁଏ ।

ଏହି ପ୍ରସଙ୍ଗରେ ଅନ୍ୟାନ୍ୟ ଅଲୋକ ଅସୁବିଧାକୁ ଆଲୋଚନା ମଧ୍ୟକୁ ନ ଆଣି ଏକ ଅନ୍ୟ ଅବହେଳିତ ବିଷୟର ଆଲୋଚନା କରୁଛି ।

ଅଳ୍ପ ଏବଂ ଅନ୍ୟ ପ୍ରଦେଶରେ ଏହା ଅଛି କି ନା ବିଷୟ ବିଶ୍ୱରକୁ ନେଲେ ଆବଶ୍ୟକତା ସଂବନ୍ଧରେ ଯୋଗ୍ୟ ଭିନ୍ନ ମିଳି ପାରେ । ସେହି ଭିନ୍ନକୁ କେନ୍ଦ୍ର କରି ସମସ୍ୟାର ବିଶ୍ଳେଷଣ କରିବା ଅନୁଚିତ ନୁହେଁ ।

ମଣିଷର ବଞ୍ଚିବା ଲାଗି ପ୍ରୟୋଜନ କ'ଣ ? ସାଧାରଣ କଥାରେ ଖାଇବା, ପିଇବା ଓ ଶୋରବା ଲାଗି ସୁବିଧା ଅଲୋ ଆଉ କିଛିର ଆବଶ୍ୟକତା ନାହିଁ । କିନ୍ତୁ ମଣିଷ ଜନ୍ମ ଯଦି କେବଳ ବଞ୍ଚିବା ଲାଗି ହୁଏ ଏବଂ ଅନ୍ୟକୁ ବଞ୍ଚାଇବା ଲାଗି ତା'ର କୌଣସି ସାଧିତ୍ୱ ନ ଥାଏ ତେବେ ସେ କ'ଣ ମଣିଷ ଆଖ୍ୟାର ଉପଯୁକ୍ତ ? ବଞ୍ଚିବା ଲାଗି ଖାଦ୍ୟର ପ୍ରୟୋଜନ ଯେତିକି ଦରକାର ଅନ୍ୟକୁ ବଞ୍ଚାଇବା ଲାଗି ସେତିକି ବିଶେଷଗୁଣର ଦରକାର । ଏହି ବିଶେଷ ଗୁଣଗୁଡ଼ିକ ହେଉ ଶକ୍ତି ଓ ସ୍ୱାସ୍ଥ୍ୟରକ୍ଷା । ଶିକ୍ଷା ନ ଥିଲେ ମଣିଷ ପଶୁରୂପ ଓ ସ୍ୱାସ୍ଥ୍ୟ ନ ଥିଲେ କୌଣସି କାର୍ଯ୍ୟରେ ନିଯୁକ୍ତି ଅସଂଭବ । ଏହି ଶିକ୍ଷା ଓ ସ୍ୱାସ୍ଥ୍ୟରୁ ଉତ୍ପତ୍ତି ସଂସ୍କୃତି । ସଂସ୍କୃତି ହୁଏ ଜାତି ଓ ଦେଶର ପରିଚୟ ପ୍ରଦାନ କରେ । ସଂସ୍କୃତିର ପ୍ରସାର ଓ ପ୍ରସାର ଲାଗି ନାଟ୍ୟମଞ୍ଚର ପ୍ରୟୋଜନ ।

ନାଟ୍ୟମଞ୍ଚ

ଶ୍ରୀ କାର୍ତ୍ତିକ କୁମାର ଘୋଷ

ସେହି ଅବହେଳିତ ବିଷୟ ହେଉଛି ନାଟ୍ୟମଞ୍ଚ ଓଡ଼ିଶାର ସାଂସ୍କୃତିକ ଜୀବନର ବୈଶିଷ୍ଟ୍ୟମୟ ଇତିହାସ-ଓଡ଼ିଆ ଜାତିର ଉତ୍କଳ ପରଂପରା । ଓଡ଼ିଶାର ଗୌରବ ଓ ଗର୍ବ-ଓଡ଼ିଶା ବାହାରର ପ୍ରଦେଶମାନଙ୍କର ଆଲୋଚନାର ବିଷୟ ।

ଓଡ଼ିଶାର ନାଟ୍ୟମଞ୍ଚ ବା ରଙ୍ଗମଞ୍ଚର ଇତିହାସ ବହୁ ପୁରାତନ । ସୁଦୂର ଅତୀତରୁ ନ ଯାଇ ତଳିତ ଶତାବ୍ଦୀର ଶେଷ ଭାଗକୁ ହିଁ ଆଲୋଚନା ପରିସର ଭିତରକୁ ନେଉଛି ।

୧୯୪୨ରୁ ୧୯୬୨ ଏହି କୋଟିଏ ବର୍ଷ ଭିତରେ ରଙ୍ଗମଞ୍ଚର ଇତିହାସ କେବଳ ବୈଚିତ୍ର୍ୟପୂର୍ଣ୍ଣ ନୁହେଁ, ବୈଶିଷ୍ଟ୍ୟର ସମୂଳ ଆଲୋଚ୍ୟ । ୧୯୬୨ ପରେ ୧୯୬୭ ପର୍ଯ୍ୟନ୍ତ ରଙ୍ଗମଞ୍ଚର ଦୁର୍ଦ୍ଦାର ଗତି ମଧୁର । ୧୯୬୮ ପରେ ଶୁଥ ଏବଂ ୧୯୭୦ ଠାରୁ ଛାଣ ।

ଚିତ୍ରା କରାବାର ବିଷୟ ନାଟ୍ୟମଞ୍ଚର ପ୍ରୟୋଜନ କ'ଣ ? ଯଦି ପ୍ରୟୋଜନର ସ୍ୱରୂପ ନ ଥାଏ ତେବେ ଏହାର ଚିତି ବା କୃତ ବିଷୟରେ ଆଲୋଚନା ଆବଶ୍ୟକ ବିହୀନ । ତଥାପି ଏଭଳି ନାଟ୍ୟମଞ୍ଚ ପୂର୍ଣ୍ଣ କାହିଁକି ୨୪ ଉତ୍କଳ ପ୍ରସଙ୍ଗ

ନାଟକାକାରରେ ଲିଖିତ ଶିକ୍ଷା, ସରସତା, ସାମାଜିକ ତେଜନା, ଦେଖାକୁବୋଧର ବାଣୀ ପ୍ରସ୍ତୁତି ହୁଏ ନାଟ୍ୟମଞ୍ଚ କରିଥାରେ । ଲକ୍ଷ ଲକ୍ଷ ଲୋକ, ଶିକ୍ଷିତ, ଅଶିକ୍ଷିତ ନିବିଶେଷତେ ଏହି ପ୍ରସ୍ତୁତ ଶୁଣିବାକୁ ପାହୁଣ୍ଡା ହୋଇ ଆସନ୍ତି ନାଟ୍ୟମଞ୍ଚ ନିକଟକୁ । କେତେଗୁଡ଼ିଏ ସୁଶିକ୍ଷିତ ଯୁବକ ଯୁବତୀ ନାଟକ ଲିଖିତ ବିଷୟକୁ ବାସ୍ତବ ରୂପ ଦେବାଲାଗି ତସର ହୁଅନ୍ତି । ଏହି ତସରତା ପଛରେ ଥାଏ ଅବସର ବିନୋଦନର ଉଦ୍ଦେଶ୍ୟ । ମାତ୍ର ନାଟକର ବିଷୟ ବସ୍ତୁରେ ଥାଏ ଶିକ୍ଷା, ସରସତା ଓ ମାନବିକତା ପ୍ରଭୃତିକୁ ଆଶ୍ରୟ କରି ଏକ ମନମୁଗ୍ଧକର କାହାଣୀ । ଯୁବକ ଯୁବତୀଗଣ ଏହି ବିଷୟ ବସ୍ତୁକୁ ବାସ୍ତବକରି ତୋଳିବା ଲାଗି, ପ୍ରୟୋଜନୀୟ ଅଙ୍ଗସଙ୍ଗା ଓ ରୂପ ସଜ୍ଜାର ଆଶ୍ରୟ ନିଅନ୍ତି । ଦୃଶ୍ୟଗୁଡ଼ିକ ଗାନ୍ଧବ କରି ଦେଖାଇବାର ଚେଷ୍ଟା କରନ୍ତି ବିଭିନ୍ନ ପଦାର୍ଥ ଓ ରୂପ ଏବଂ ରଙ୍ଗ ସାହାଯ୍ୟରେ ଅକ୍ଷିତ ଦୃଶ୍ୟପଟ ଦ୍ୱାରା । ଏଥି ସଙ୍ଗେ ସମୟ ସହିତ ସାମଞ୍ଜସ୍ୟ ଗଣି ଆଲୋଚନ ବ୍ୟବହାର ହୁଏ । ବିଷୟବସ୍ତୁ ସହିତ ଖାପ ଶୁଆର ନୃତ୍ୟ ଓ ସଂଗୀତର ଯୋଗ ମଧ୍ୟ ହୁଏ ।

ଦର୍ଶକ ଏହି ଦୃଶ୍ୟାବଳୀ ଦେଖି, ଯାଣି, ଜାନ ଓ ମନକୁ

ପରିସ୍ଫୁଟରେ । କିନ୍ତୁ ଏଥି ସଙ୍ଗେ ତା'ର ଅଜ୍ଞାତ ସାରରେ ମନ ରିତରେ ରହିଯାଏ କାହାଣୀର କେତେକ ବିଶେଷ କଥା । ଅନ୍ୟ ସମୟରେ ମନେ ପଡ଼େ ଏହି ଅସଂଲଗ୍ନ ସଂଗୀତ, ତା'ର ଦର୍ଶନ ସୁହା ବଢ଼େ । ମୁଣି ଦେଖିବା ସ୍ତରି ଆଗ୍ରହୀ ହୁଏ । ଜନଶଃ ତା'ର ଶିକ୍ଷା ଓ ସଭ୍ୟତା ଛୁଟି ସଂପର୍କ ହୋଇଯାଏ । ତା'ର ଗୁଣି ଚଳନ ଓ ବ୍ୟବହାରରେ ମଧ୍ୟ ନାଟକର ଶିକ୍ଷତା ପ୍ରତିଫଳିତ ହୁଏ । ନିଜେ ଏକ ନୂତନ ପ୍ରକାରରେ ଗତି ତୋଳିବାର ପ୍ରବୃତ୍ତି ବୁଝି ପାଏ । ମୋଟ ଉପରେ ନାଟକର ପ୍ରଭାବ ତା'ର ପରିବର୍ତ୍ତନର କାରଣ ହୁଏ । ଅବଶ୍ୟ ଏହି ପ୍ରଭାବର ଦୁଇଟି ଦିଗ ଅଛି ସୁ ଓ କୁ । ଭୃତ୍ୟପୂର୍ଣ୍ଣ ଓ ଶିକ୍ଷାସମ୍ପନ୍ନ ନାଟକର ପରିଦେଖଣ ଯେପରି ଦର୍ଶକକୁ ସୁପଥରେ ଗୁଳିତ କରେ—କୁହୁଟିପୂର୍ଣ୍ଣ ନାଟକ ଠିକ୍ ସେହିପରି କୁପଥର ପ୍ରଥମ କରାଏ । ଏଭଳି ଯେଉଁମାନେ ନାଟକ ପରିଦେଖଣ କରନ୍ତି ତାଙ୍କର ବିବେଚନା ସାପେକ୍ଷ । ନାଟ୍ୟମଣ୍ଡଳ ଏଥିରେ କୌଣସି ଦୋଷ ନାହିଁ ।

ସୁତରାଂ ନାଟ୍ୟମଣ୍ଡଳ ଆବଶ୍ୟକତା ସମ୍ବନ୍ଧରେ ସ୍ପଷ୍ଟ ମତ ପ୍ରକାଶ କଲେ ଅତ୍ୟୁକ୍ତି ହେବ ନାହିଁ । ଭାଷାର ସମୃଦ୍ଧି, ସଂସ୍କୃତିର ବିକାଶ, ସାମାଜିକ ଚେତନାର ଅଭିବୃଦ୍ଧି, ସର୍ବୋପରି ଶିକ୍ଷାର ପ୍ରସାର ଗୁଣି ବଳିଷ୍ଠ ମାଧ୍ୟମ ରୂପେ ନାଟକ ପ୍ରଦର୍ଶନର ଏକାନ୍ତ ପ୍ରୟୋଜନ ଓ ସେହି ନାଟକକୁ ଦର୍ଶକଙ୍କ ସମ୍ମୁଖରେ ଉପସ୍ଥାପନା କରିବା ଗୁଣି ପ୍ରୟୋଜନ ନାଟ୍ୟମଣ୍ଡଳ ।

ନାଟକ ଓ ନାଟ୍ୟମଣ୍ଡଳ ଅଙ୍ଗାଙ୍ଗୀଭାବେ ଜଡ଼ିତ । ମଣ୍ଡଳରେ ପ୍ରଦର୍ଶିତ ନ ହେଲେ ନାଟକର ଉପାଦେୟତା ଉପସର୍ପ୍ୟ କରି ହୁଏନା । ସେହିପରି ନାଟ୍ୟମଣ୍ଡଳ ନଥିଲେ ନାଟକର ମୂଲ୍ୟାୟନ କରି ହୁଏନା । ପୁଣି, ଏହି ଦୁଇଟିକୁ ଯେଉଁମାନେ ଏକତ୍ର କରାଇ ଦର୍ଶକକୁ ଆନନ୍ଦ ଦେବା ସଙ୍ଗେ ସଙ୍ଗେ ଶିକ୍ଷାର ଉଦ୍ଦେଶ୍ୟ କରନ୍ତି ସେମାନେ ହେଉଛନ୍ତି ବଳାକାର । କଳାକାରର ପ୍ରାଣ-ନାଟ୍ୟମଣ୍ଡଳ ଦେହ-ନାଟକ ଦେହରେ ପ୍ରବାହିତ ରତ୍ନ । ତିନୋଟିର ସଂଯୋଗ ବ୍ୟତୀତ ନାଟ୍ୟକଳାର ପରିସ୍ଫୁଟନ ଅସମ୍ଭବ ।

ଆଲୋଚନାର ପରିସରକୁ ଆହୁରି ନିବିଡ଼ କରି ବିସ୍ତାର କଲେ ମଧ୍ୟ ଦେଖାଯାଉଛି ଯେ ନାଟ୍ୟମଣ୍ଡଳ ଏକାନ୍ତ ଆବଶ୍ୟକ । ନାଟ୍ୟମଣ୍ଡଳ ନ ରହିଲେ ଜାତିର ଗୁଣି-ଦେଶର ବିକାଶ ହୋଇ ପାରେନା । ଇଂରାଜୀ-ରେ କଥିତ ଅଛି “ଦେଶ ଓ ଜାତିର ପରିଚୟ ମିଳେ ତା'ର ଗୁଣମଣ୍ଡଳ ବିକାଶରୁ” । କୌଣସି କାରଣରୁ ଉଚ୍ଚମଣ୍ଡଳ ଅବହେଳା କରାଯାଇ ପାରେନା ବା କରିବା ଉଚିତ୍ ନୁହେଁ ।

ଆଉ ଏକ ଦିଗରୁ ନାଟ୍ୟମଣ୍ଡଳ ପ୍ରୟୋଜନ ସମ୍ବନ୍ଧରେ ବୁଝି ପୁଚ୍ଛି ରହିଛି । ଶିକ୍ଷାର ମାଧ୍ୟମ ରୂପେ ମଣ୍ଡଳ ଆବଶ୍ୟକତା ସେପରି-ପ୍ରସାର ଗୁଣି ମଧ୍ୟ ଏହାର ଆବଶ୍ୟକତା ସେହିପରି । ସେଥି ସଙ୍ଗେ ରହିଛି ଗାଥା ଓ ସାହିତ୍ୟ ସମ୍ବନ୍ଧର ଆବଶ୍ୟକତା ।

ଏଭଳି ଏକ ପ୍ରୟୋଜନୀୟ ବିଷୟକୁ ଅବହେଳା କରିବା କିମ୍ବା ବିନମରେ ବିସ୍ତାରକୁ ନେବା ଆଦୌ ଯୁକ୍ତି ସଙ୍ଗତ ନୁହେଁ । ଯେତେ ବିନମ ହେବ ସେତେ କ୍ଷତି ହେବ ଆମରି । ଆମର ସାହିତ୍ୟ ଓ ଭାଷାର ଉଚ୍ଚତରେ ବାଧା ଜନିବ—କଳାର ବିକାଶରେ ଅଭାବ ପରିସ୍ଫୁଟ ହେବ—ଜାତି ଓ ଦେଶ ଜନଶଃ ଅପାଂତ୍ରେୟ ହୋଇଯିବ ।

ପୂର୍ବେ କହିଛି ୧୯୬୨ରୁ ମଇର ଗତିରେ ଯାଇ ଯାଇ ୧୯୭୦ରେ ସାଣ୍ଟ ହୋଇ ରହି ଯାଉଛି ଆମ ଓଡ଼ିଶାର ନାଟ୍ୟମଣ୍ଡଳଗୁଡ଼ିକ । ଆଜିକି ୧୨ ବର୍ଷ ହୋଇଗଲା—ଗୋଟାଏ ଯୁଗର ସ୍ଵରୂପ ତଥାପି ଏହାର ପ୍ରତିକାରର ତ୍ୟବସ୍ଥା ହୋଇ ପାରିନା ନାହିଁ । ଅନୁସନ୍ଧାନ କଲେ ଦେଖାଯାଏ ଯେ ଆମର କିନ୍ତୁ ଅଭାବ-ତେଷାର ଅଭାବ-ଏକତାର ଅଭାବ । ଉଚ୍ଚମଣ୍ଡଳ କରିଆରେ ଯେଉଁ କଳାକାରମାନେ କାବିକାଜ୍ଞାନ କରି ପ୍ରତିପୋଷିତ ହେଉ ଥିଲେ ସେମାନେ ବର୍ତ୍ତମାନ ବେକାର । ଅନେକେ ଦୁଃଖର ଦାଉ ସମାଜି ନ ପାରି ଭିକ ଭିକ ପକ୍ଷୀ ଅବସ୍ଥାରେ କଲେଣି । ଅନେକ ଅତି କଷ୍ଟରେ ସାମୟିକ କଳା ପରିଦେଖଣରେ ଯୋଗ ଦେଇ ଚଳୁଛନ୍ତି । ସେମାନଙ୍କର ଦୁଃଖ ଅବସ୍ଥା ଓ କଲ୍ଲଣ କାହାଣୀ କହିଲେ ଶେଷ ହେବ ନାହିଁ । ଯେଉଁ କଳାକାର ତାର ପାରିବାରିକ ଦୁଃଖ ଭିତରେ ମଧ୍ୟ ମଣ୍ଡଳରେ ଅବତୀର୍ଣ୍ଣ ହୋଇ ଦର୍ଶକମାନଙ୍କୁ ଆନନ୍ଦ ଦେଉଥିଲେ ସେହି କଳାକାର-ଙ୍କର ବର୍ତ୍ତମାନ ଅବସ୍ଥା କଣ କାଣିବାକୁ କେତେକଣ ଆସେଇ ଆସିଛନ୍ତି ? କହିବା ଅସୁକ୍ତିକର ନୁହେଁ ଯେ ଏହି କଳାକାର-ଙ୍କର ଭବିଷ୍ୟତ ଗୁଣି ବେହି କି କେବେ ହେଲେ ତିତା କରିଛନ୍ତି ?

ଦେଶର ଲୋକସଂଖ୍ୟା ଯଦି ଏକ କୋଟି ହୁଏ ତେବେ କଳାକାର ସଂଖ୍ୟା ହେବ ଶହେ । ସମସ୍ତେ ପାଠପଢ଼ି ପାଶ କରି ପାରିବେ—ଖେଳ ଅଭ୍ୟାସ କରି ଖେଳାଳୀ ପରିଚିତି ଲାଭ କରିବେ । ମାତ୍ର କଳାକାର (ଅଭିନେତା) ହେବା ସମ୍ଭବ ନୁହେଁ । ଏହା ଉତ୍ତରଦର ଏକ ବିଶେଷ ଗୁଣ । ଶିକ୍ଷା କରି ଅଭିନୟ କରିବାର ଯୋଗ୍ୟତା ହାସଲ କଲେ ମଧ୍ୟ—ଶ୍ରେଣୀକ ଶକ୍ତିର ଅଧିକାରୀ ହୋଇ ନ ଥିଲେ ସୁନାମ ଅର୍ଜନ ଅସମ୍ଭବ ।

ଏତେ ବଡ଼ ମହତ୍ ଗୁଣର ଅଧିକାରୀକୁ ଅବହେଳାରେ ହରାଇବା ଅନୁଚିତ । କଳାକାର ହେଉଛନ୍ତି ସାଧକ-ସରଳ-ସୁନ୍ଦର ।

ମୋର ଆଲୋଚ୍ୟ ବିଷୟ “ନାଟ୍ୟମଣ୍ଡଳ” । ଆମର ପ୍ରୟୋଜନ ଅଛି କି ନା ପ୍ରଥମେ ବିସ୍ତାରକୁ ନେବା । ଯଦି ଉପରୋକ୍ତ ଆଲୋଚନାରେ ନାଟ୍ୟମଣ୍ଡଳର ଆବଶ୍ୟକତା ରହିଛି ବୋଲି ପ୍ରତିପାଦିତ ହୁଏ ତେବେ ଏହାର କାର୍ଯ୍ୟ-କାରୀତା ସମ୍ବନ୍ଧରେ କି ପଦକ୍ଷେପ ନେବା ଉଚିତ୍ ତାହା ଆଲୋଚନା କରିବା ଏକାନ୍ତ ବିଧେୟ ।

ଓଡ଼ିଶାରେ ଯେଉଁଏକ ନାଟ୍ୟମଣ୍ଡଳ ଅଛି ତାହା କିଛି ବର୍ଷ ପୂର୍ବେ ଯେପରି ଉପଯୋଗୀ ଥିଲା ବର୍ତ୍ତମାନ ଅବସ୍ଥାରେ ତାହା ନାହିଁ । ଅର୍ଥାତ୍ ଯୁଗର ଓ କୁଟିର ପରିବର୍ତ୍ତନ ଓ ଅଗ୍ରଗତି ସଙ୍ଗେ ସମାନ ଭାବେ ପାଦ ପକାଇ

ନ ଶୁଭିରେ ଚିତ୍ତ ପାରିବା ସମ୍ଭବ ନୁହେଁ । ବର୍ତ୍ତମାନ
 ରଙ୍ଗମଞ୍ଚରେ ନାଟକ ପରିବେଷଣର ଧାରା ଉନ୍ନତ
 ହେଉଛି ଏବଂ ତତ୍ତତ୍ତ ସହିତ ସମକକ୍ଷ କରିବା ଲାଗି
 ପ୍ରୟୋଗ କୌଶଳର ରୀତି ଉନ୍ନତର ହେଉଛି ।
 ଏଥିରେ ପୂର୍ବର ନାଟ୍ୟମଞ୍ଚଗୁଡ଼ିକର ବିଶେଷ ପରିବର୍ତ୍ତନର
 ଆବଶ୍ୟକତା ଦେଖା ଯାଏ । ନୂତନ ଭାବେ-ଆଲୋକ
 ନିୟନ୍ତ୍ରଣ ଓ ମଞ୍ଚ କୌଶଳ ପ୍ରଦର୍ଶନ ଲାଗି ମଞ୍ଚର
 ସଂପ୍ରସାରଣ କରା ନ ଗଲେ ନୂତନରୁ ଆଣିବା ସମ୍ଭବ
 ହେବ ନାହିଁ ।

ରଙ୍ଗମଞ୍ଚ ବା ନାଟ୍ୟମଞ୍ଚର ସଂସାର ସଥାସଥାଭାବେ
 ନ ହେଲେ ଯେତେ ଉନ୍ନତ ଲେଖା ନାଟକ ପରିବେଷଣରେ
 ମଧ୍ୟ ଆଶାକ୍ରମଣ ଅର୍ଥାଗମ ହେବ ନାହିଁ ।

ମୁଁ କେବଳ ପେଶାଦାର ନାଟ୍ୟମଞ୍ଚ ବିଷୟରେ
 ଆଲୋଚନା କରୁଛି । ଶୁଣ୍ଠ ବା ସୌଖିନ ସଂପ୍ରଦାୟ
 ଦୁଇ ଶୁଭିଚିନ ସାମୟିକ ଅଭିନୟ ସତ୍ତ୍ୱେ କରି ପାରନ୍ତି
 ମାତ୍ର ପେଶାଦାର ଦଳ ମଞ୍ଚର ସୁଚିତ ଭାବେ ପରିବର୍ତ୍ତନ
 ନ କଲେ ଲଭିବାର ହୋଇ ପାରିବେ ନାହିଁ ।

ଏହି ନାଟ୍ୟମଞ୍ଚର ପରିବର୍ତ୍ତନ କରିବ କିଏ ?

ଆଉ ଗୋଟିଏ କଥା ଏଠାରେ ନ କହିଲେ ଉଚିତ୍
 ହେବ ନାହିଁ । ଆମର ପୈତୃକ ରଙ୍ଗମଞ୍ଚ ଚାହିଁ ତା'ର
 ମାଲିକ କିଏ ? ଯେଉଁ ଦଳ ଅଭିନୟ କରୁଥିଲେ ସେମାନେ
 ନିପତି ଭାବେ ସେହି ରଙ୍ଗମଞ୍ଚକୁ ନିଜ ଆୟତ୍ତରେ ରଖିଥିଲେ ?
 ସେହିସବୁ ମଞ୍ଚର ସଂସାର କରିବା ଲାଗି କାହାର ଦାୟିତ୍ୱ
 ରହିଛି ?

ଏହି ପ୍ରଶ୍ନଗୁଡ଼ିକର ସମାଧାନ କରିବାକୁ ଯାଇ
 ଆଉ ଏକ ପ୍ରଶ୍ନ ରୁହେ । ମଞ୍ଚ ସବି ସୁସଂସ୍ଥିତ ହୁଏ
 ତେବେ ସେଠାରେ ଅଭିନୟ କରିବା ଲାଗି ନାଟ୍ୟଦଳ
 ଅଛନ୍ତି କି ନାହିଁ ?

ସୁତରାଂ ଓଡ଼ିଶାର ରଙ୍ଗମଞ୍ଚକୁ ନୂତନ ରୂପେ
 ଗଠନ କରିବା ସଙ୍ଗେ ସଙ୍ଗେ ପେଶାଦାର ନାଟ୍ୟଦଳ
 ଗଠିତ ହେବା ଦରକାର । ମୋର ବିଶ୍ୱାସ ନାଟ୍ୟମଞ୍ଚର
 ସୁବ୍ୟବସ୍ଥା କରାଗଲେ ଦଳ ଗଠନର ଅସୁବିଧା ରହିବ
 ନାହିଁ ।

ଆହୁରି ଉଲ୍ଲେଖଯୋଗ୍ୟ ଯେ ସରକାର ନାଟ୍ୟ-
 କଳାର ପୁନର୍ବିକାଶ ଓ ରଙ୍ଗମଞ୍ଚର ନବୀକରଣ ଲାଗି
 ଏକ ଶିକ୍ଷାଦାନ ନିଗମ ଗଠନର ଉଦ୍ୟୋଗୀ ହୋଇଛନ୍ତି ।
 ଶୁଭ ଲକ୍ଷଣ ସୁଚିତ ଭାବେ ଏ ଦିଗରେ ଅଗ୍ରସର
 ନ ହେଲେ ସବୁ ଅନର୍ଥକ ହେବ । ପେଶାଦାର
 ଦଳ ଗଠନ କଲେ ଯେ ଆକାରରେ ଅର୍ଥ ଯୋଗାଇବା
 ଲାଗି କର୍ତ୍ତାବ୍ୟ ହିତ କରିଛନ୍ତି । ହେଲେ, ନାଟ୍ୟମଞ୍ଚ
 ନ ରହିଲେ ପେଶାଦାର ଦଳ ଅଭିନୟ କରିବେ
 କେଉଁଠି ?

କଟକ ସହରରେ ଯେଉଁ ଚିନୋଟି ରଙ୍ଗମଞ୍ଚ
 ରହିଛି (ପେଟ୍ଟିଶା, ଜନତା ଓ ବଜ୍ରା) ତାହାର
 ଅବସ୍ଥିତି ଅନୁଧ୍ୟାନ କରି ପ୍ରଥମେ ଗୋଟିଏ ମଞ୍ଚକୁ
 ସରକାର ହାତକୁ ନେବା ଦରକାର ଏବଂ ସେହି

ମଞ୍ଚର ଦାୟିତ୍ୱ କେଉଁ ଦଳ ସେଠାରେ ଅଭିନୟ କରିବେ
 ତାଙ୍କ ହାତରେ ରହିବା ଦରକାର ।

ରାଜ୍ୟ ସରକାର ଯଦି ଏ ବିଷୟକୁ ଗୁରୁତ୍ୱ ଦେଇ
 ବିବେଚନା କରି କାର୍ଯ୍ୟାରମ୍ଭ କରନ୍ତି, ତେବେ ମଞ୍ଚର
 ଅନ୍ୟଥାରେ ସବୁ ଆଶା ଧୁଳିସାତ୍ ହେବ । କର୍ତ୍ତାବ୍ୟ
 ଗଢ଼ା ହେବ/ବହୁ ବଡ଼ ବଡ଼ ଲୋକ ବଡ଼ ବଡ଼ ସ୍ତୁତି
 ଉତ୍ସାହ ପାଇବେ, ମାତ୍ର ଶିକ୍ଷାଦାନ ଲାଗିବ ନାହିଁ ।

ଅନେକେ ଏବେ ସୁଦ୍ଧା ମନେ କରନ୍ତି ଶିକ୍ଷାଦାନ
 ଏକ ବ୍ୟବସାୟ ନୁହେଁ । ଏଥିରେ ଅର୍ଥ ବିନିଯୋଗ
 କଲେ ଲାଭର ଆଶା ନାହିଁ ଏ କଥା ରୁଲ୍ । ପେଶାଦାର
 ରାଜ୍ୟ ପଶ୍ଚିମ ବଙ୍ଗରେ ବର୍ତ୍ତମାନ ଶିକ୍ଷାଦାନ ଏବଂ
 ବଡ଼ ବ୍ୟବସାୟ । ପୂର୍ବେ ଥିଲା ପାଞ୍ଚୋଟି । ଏବେ
 ହେଉଛି ଅଠେଇଶଟି । ଲାଭ ପାଇ ନ ଥିଲେ ଅର୍ଥ
 ବିନିଯୋଗ କରନ୍ତେ ନାହିଁ । ଉପଯୁକ୍ତ ଭାବେ କାର୍ଯ୍ୟ
 କଲେ ଲାଭ ସୁନିଶ୍ଚିତ ।

ଶିକ୍ଷାଦାନ ଏକ ଭିନ୍ନ ପ୍ରକାରର ବ୍ୟବସାୟ/
 ଅନ୍ୟ କୌଣସି ବ୍ୟବସାୟ ସହ ଏହାର ତୁଳନା ହୁଏ
 ନାହିଁ । ସିନେମାର ରୀତି, ଦୀର୍ଘ ମଧ୍ୟ ଏଠାରେ
 କାର୍ଯ୍ୟକାରୀ ହୁଏ ନାହିଁ ।

ଦୀର୍ଘ ଦିନର ଅଭିଜ୍ଞତାକୁ ଭିଲି କରି ମୁଁ ଏ
 କଥା କହିବାକୁ ସାହସ କରୁଛି ।

ଏହା ଏକ କଠିନ ବ୍ୟବସାୟ ଅଥଚ ତରଳ
 ପାରିଲେ ସିନେମା ଅପେକ୍ଷା ଅଧିକ ଲାଭର ସମ୍ଭାବନା ।

ଆଉ ଅଧିକ ବଖାଣିବା ଅନୁଚିତ୍ । କେବଳ
 କହିବାର କଥା ନେଡ଼ିଗୁଡ଼ କହୁଣିକି ବୋହିଯିବା ପୂର୍ବରୁ
 ସାବଧାନ ହେବା ଉଚିତ୍ । ଦେଶର ମର୍ଯ୍ୟାଦା ରକ୍ଷା
 କରିବା ଲାଗି ରାଜ୍ୟ ସରକାର ତୁରନ୍ତ ଏ ଦିଗରେ
 କାର୍ଯ୍ୟାରମ୍ଭ କରିବା ଆବଶ୍ୟକ ।

କଟକ ସହର ଓ ଅନ୍ୟତ୍ର ଯେଉଁ ସବୁ ରଙ୍ଗମଞ୍ଚର
 ଅସ୍ଥିତ୍ୱ ରହିଛି ତାହାର ଉଚିତ୍ତର ଜାଣିବାକୁ ଲାଗିଲେ
 ମୁଁ ଅନେକ ସମ୍ଭାବ୍ୟ ସମ୍ଭାବ ଦେଇ ପାରିବି ।
 ନାଟ୍ୟମଞ୍ଚର ସଂସାର ଲାଗି ମାତ୍ର ପ୍ରୟୋଜନ ଚିନ୍ତା
 ଅଭିଜ୍ଞ ବ୍ୟକ୍ତିଙ୍କର ସହାନ ଚର୍ଚ୍ଚସହ ଆଲୋକ ନିୟନ୍ତ୍ରଣ
 ଯୁକ୍ତି ମେଞ୍ଚର ପୁନର୍ନିର୍ମାଣ ବେଳେ ବ୍ୟବସ୍ଥା ନ ରଖିଲେ
 ହୋଇ ପାରିବ ନାହିଁ । ଉପଯୁକ୍ତ ପରାମର୍ଶ-ଦାତାଙ୍କ
 ସହାନ ମଧ୍ୟ ଦେଇ ପାରିବି ।

ଏ ଦିଗରେ ଆହୁରି ଅନେକ କିଛି କହିବାର ଅଛି ।
 ନାଟ୍ୟ ମଞ୍ଚ ବ୍ୟତୀତ, ନାଟକ ରଚନା, କଳାକାରର
 ବୈଶିଷ୍ଟ୍ୟ, ଆଲୋକ ସଜ୍ଜାରେ ଧାରା, ସଙ୍ଗୀତର
 ଆବଶ୍ୟକତା ଓ ନୂତନ ପରିବେଷଣ ଶୈଳୀ ବିଷୟରେ
 ସମ୍ୟକ୍ ଧାରଣା ନ ରହିଲେ ସାଧାରଣ ବ୍ୟକ୍ତି ନାଟ୍ୟ
 ମଞ୍ଚର ଉପଯୁକ୍ତତା ବା ସଥାର୍ଥତା ହୃଦୟଙ୍ଗମ କରିବ
 ସହଜ ନୁହେଁ ।

ବର୍ତ୍ତମାନର ଶାସନର ମୁଖ୍ୟଙ୍କୁ ମୁଁ ବିନମ୍ର ଅନୁରୋଧ
 କରୁଛି । ସେ ଯାହା କରିବେ ଶୀଘ୍ର କରନ୍ତୁ ।

ତକ ତେଲେଙ୍ଗା ବଜାର,
 କଟକ-୯

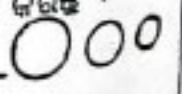

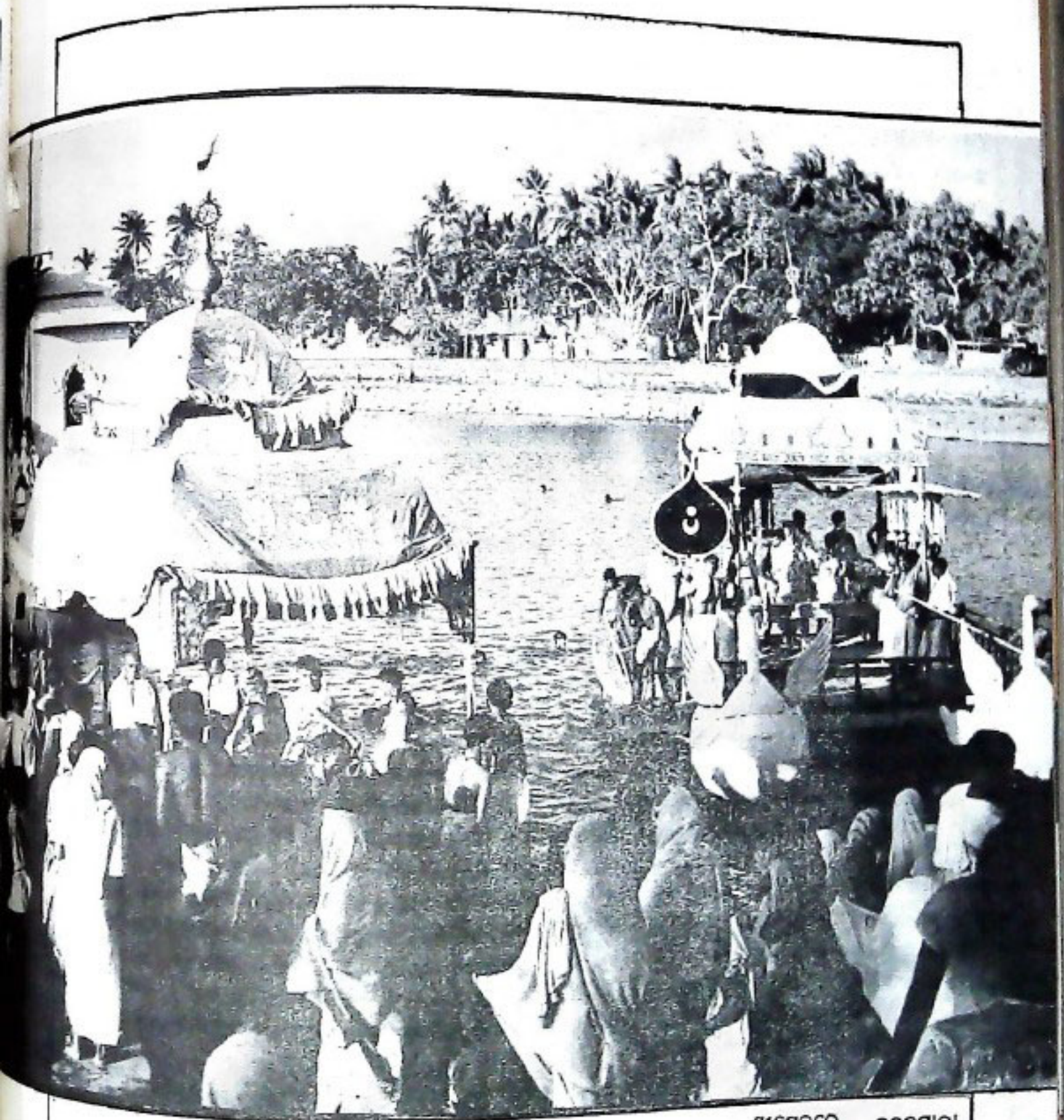

ଶ୍ରୀକ୍ଷେତ୍ରରେ ଚନ୍ଦନଯାତ୍ରା

ବିଶ୍ୱନାଥପୁର ଚନ୍ଦନ

ଶ୍ରୀ ପୂର୍ଣ୍ଣଚନ୍ଦ୍ର ମିଶ୍ର

ଓଡ଼ିଆରେ ଗୋଟିଏ ଛୋଟ ପ୍ରବାଦ ଗାଉଁଳା
 ଶେକଳ ମୁଖରେ ଶୁଣାଯାଏ । ତାହା ହେଉଛି 'ବିଶ୍ୱନାଥପୁର
 ଚନ୍ଦନ ଓ କାରଗୋବିନ୍ଦପୁର ଭବନ' । ଏଥିରୁ ସ୍ୱଳ୍ପ
 ସୂଚିତ ହେଉଛି ଯେ ବିଶ୍ୱନାଥପୁରର ଚନ୍ଦନଯାତ୍ରା ଓ
 କାରଗୋବିନ୍ଦପୁରର 'ଭବନ' ଅର୍ଥାତ୍ ଦୁର୍ଗାପୂଜା ପୂରୀ
 ଜିଲ୍ଲାର ପୁରପଲ୍ଲୀରେ ବିଶେଷ ପ୍ରସିଦ୍ଧି ଲଭ କରିଥିଲା ।

ପୂରୀ ଜିଲ୍ଲାର ସତ୍ୟବାଦୀ ଥାନା ଅନ୍ତର୍ଗତ ଏହି
 ଦୁଇଟି ଗ୍ରାମ ବିଶ୍ୱନାଥପୁର ପଞ୍ଚାୟତ ଅଧୀନରେ ଦୁଇଟି
 'ଶାସନ' ନାମରେ ପରିଚିତ । ଏହା ବ୍ୟତୀତ ଆହୁରି
 ଅନେକ 'ଶାସନ' ପୂରୀ ଜିଲ୍ଲରେ ଦେଖାଯାଏ । ଏହି
 ଶାସନଗୁଡ଼ିକ ରାଜା, ରାଜମାତା, ରାଜପାରିଷଦ,
 ମନ୍ତ୍ରୀ ଆଦିଙ୍କ ଦ୍ୱାରା ପ୍ରତିଷ୍ଠିତ ।

ଏହିପରି ପ୍ରତିଷ୍ଠିତ ଶାସନମାନଙ୍କ ମଧ୍ୟରେ ବିଶ୍ୱନାଥପୁର ଶାସନ ଅନ୍ୟତମ । ମାଦଳାପାଞ୍ଚିକୁ ଅନୁଧ୍ୟାନ କଲେ ଜଣାଯାଏ ଏହି ଶାସନକୁ ନରସିଂହଦେବ (ଖ୍ରୀ. ୧୨୩୦ରୁ ଖ୍ରୀ. ୧୨୫୫)ଙ୍କ ସମୟରେ ତାଙ୍କ ସାନଭାଇ ବିଶ୍ୱନାଥରାଏ ପ୍ରତିଷ୍ଠା କରିଥିଲେ । କେବଳ ସେତିକି ନୁହେଁ ନିଜେ ନରସିଂହଦେବ ଓ ତାଙ୍କର ପାତ୍ର କହ୍ନାଇବିଦ୍ୟାଧର, ଦାମୋଦର ଛୋଟରାଏ, ବସୁସାନ୍ତରା ଆଦି ଯଥାକ୍ରମେ ନରସିଂହପୁର, କହ୍ନାଇବିଦ୍ୟାଧରପୁର, ଦାମୋଦରପୁର ଓ ବାସୁଦେବପୁର ଶାସନ ପ୍ରତିଷ୍ଠା କରିଥିଲେ ।

ପୁର୍ବେ ଏହି ଶାସନମାନଙ୍କର ମହତ୍ତ୍ୱ ସହିତ ପରାକାଷ୍ଠା ଅତ୍ୟନ୍ତସିଦ୍ଧାନ୍ତ ମୁଖ୍ୟ ତିନୋଟି ଶାସନକୁ 'ବିହନ' କୁହାଯାଇଥିଲା । ଏହି ତିନିଗୋଟି ମୁଖ୍ୟ ଶାସନ ହେଉଛି ବିଶ୍ୱନାଥପୁର, ହରେକୃଷ୍ଣପୁର ଓ ନରସିଂହପୁର ଯାହାର ଆଦ୍ୟ ତିନୋଟି ଅକ୍ଷରକୁ ନେଇ 'ବିହନ' ଶବ୍ଦର ସୃଷ୍ଟି ।

ବିଶ୍ୱନାଥପୁର ଶାସନରେ କେତୋଟି ସ୍ୱାତନ୍ତ୍ର୍ୟ ପରିଲକ୍ଷିତ ହୁଏ । ଏହି ଗ୍ରାମର ପ୍ରଥମ ମୁଣ୍ଡରେ ଲକ୍ଷ୍ମଦେବ ଶ୍ରୀ ଗୋପୀନାଥ ଓ ତାରିଣୀ ଠାକୁରାଣୀ, ଅପର ମୁଣ୍ଡରେ ମହାଦେବ ବିଶ୍ୱନାଥ ଓ ହରଚଣ୍ଡୀ ଠାକୁରାଣୀ ଅବସ୍ଥିତ । ଗୋପୀନାଥଙ୍କ ମନ୍ଦିରଟି



ଶ୍ରୀ ଗୋପୀନାଥଙ୍କ ମନ୍ଦିର

ବକୁଳକୂଞ୍ଜ ମଧ୍ୟରେ ଓ ବାଲିପୋଖରୀ ନିକଟରେ ଅବସ୍ଥିତ ଥିବାରୁ କୁହାଯାଇଛି :-

“ମୋ ଗାଆଁଟିଲେ
ରାଇକପାକରେ ରାଣୀ
ଗୋପୀନାଥଙ୍କ ବକୁଳକୂଞ୍ଜ
ବାଲିପୋଖରୀ ପାଣି.....” ଇତ୍ୟାଦି

ଗୋପୀନାଥଙ୍କ ବକୁଳକୂଞ୍ଜର ମୁଦୁହିଲୋକ, ସୁଶୀତଳ-ସୁଗନ୍ଧ ଛାୟା ଓ ବାଲିପୋଖରୀର ସୁଲ୍ଲ ସୁନିର୍ମଳ ସଲୀଳ ଏହି ମନ୍ଦିରର ଶୋଭାକୁ ଗର୍ବିମତ୍ତ କରୁଛି ।

ଗ୍ରାମବାସୀମାନେ ଗୋପୀନାଥଙ୍କୁ ଲକ୍ଷ୍ମଦେବରୂପେ ଗ୍ରହଣ କରୁଥିବାରୁ ଏହି ଗ୍ରାମରେ ବଂଶୀନାଦକରିବା ଓ କଠର ପିନ୍ଧିବା ନିଷେଧ । ବିଗ୍ରହଙ୍କର ଦୈନିକ ସେବା-ପୂଜା ପାଇଁ କେତେଗୁଡ଼ିଏ ଜର୍ମିବାଡ଼ି ଖଞ୍ଜାଯିବା ସଂଗେ ସଂଗେ କେତେକ ସେବାୟତ ମଧ୍ୟ ନିଯୁକ୍ତ ପାଇଛନ୍ତି । ଲକ୍ଷ୍ମଦେବ ଗୋପୀନାଥଙ୍କର 'ଡାହୁପୋଇ' ନାମକ ଏକ ବିରାଟ ଧ୍ୟାନଜର୍ମ ଅଛି । ଏହି ଜର୍ମ ସମ୍ଭବରେ ଗୋଟିଏ କିମ୍ବଦନ୍ତୀ ଏବେ ମଧ୍ୟ ଲୋକମୁଖରୁ ଶୁଣିବାକୁ ମିଳେ । କିମ୍ବଦନ୍ତୀଟି ହେଉଛି :

‘ନଟନାଗର ଗୋପୀନାଥ ପ୍ରତ୍ୟହ ଡାହୁପୁଆ ଖେଳିବା ପାଇଁ ଗୋଟିଏ ଛୋଟ ଶିଶୁ ରୂପରେ ଯାଆନ୍ତି । ଗ୍ରାମର ଅନତିଦୂରରେ ଥିବା ପଡ଼ିଆରେ କେତେକ ଗରଡ଼ ଟୋକାଙ୍କ ସହିତ ଗୋପୀନାଥ ଡାହୁପୁଆ ଖେଳନ୍ତି । ଖେଳରେ ଅବୋଲକରା ହେଉଥିବା ପିଲଙ୍କୁ ନିଷ୍ପକ ମାଡ଼ମାରି ଦଉଡ଼ି ଦଉଡ଼ି ପଳାଇଥାଏ । ପିଲମାନେ ସବୁଦିନ ଯାଇ ନିଜର ବାପାଙ୍କ ଆଗରେ ଏହି ଅଭିଯୋଗ କରନ୍ତି ।

ଦିନେ ଗୋପୀନାଥ ଖେଳିବାକୁ ଯାଇ ପୁଆଡ଼ିକୁ ଡାବ ଦ୍ୱାରା ଦୂରକୁ ଫିଙ୍ଗି ଦେଲେ ଓ ଗୋଟିଏ ପିଲଙ୍କୁ ପୁଆ ଆଣିବାକୁ କହିଲେ । କିନ୍ତୁ ପିଲଟି ଡାବଟିକୁ ନ ଆଣିବାରୁ ତାକୁ ଡାବରେ ନିଷ୍ପକ ମାଡ଼ଦେଲେ । ଏହି ସମୟରେ ପିଲଟିର ବାପା ପୂର୍ବ ପ୍ରସ୍ତୁତି କ୍ରମେ ଏହାକୁ ଧରିବା ପାଇଁ ଆସିବାକୁ ଗୋପୀନାଥ ଡାବଟିକୁ ଧରି ଦଉଡ଼ି ଦଉଡ଼ି ଚାଲି ଆସିଲେ । ପିଲଟିର ବାପ ମଧ୍ୟ ତାହାକୁ ଅନୁସରଣ କଲେ । ଶେଷରେ ଦେଖିଲେ ଯେ ପିଲଟି ଦଉଡ଼ି ଦଉଡ଼ି ଆସି ଗ୍ରାମମୁଣ୍ଡରେ ଥିବା ମନ୍ଦିର ଭିତରେ ପଶିଗଲା । ତେଣୁ ସେ ବାଧ୍ୟ ହୋଇ ପଣ୍ଡାଙ୍କୁ ଡାକି ମନ୍ଦିରଭିତର ଖୋଟି ପିଲଟିର କୌଣସି ସନ୍ଧାନ ନ ପାଇ ନିରାଶ ମନରେ ନିଜ ପରକୁ ଫେରିଗଲେ ।

ସେଦିନ ରାତିରେ ଗରଡ଼ ମନଦୁଃଖରେ ଶୋଇ ପଡ଼ିଲେ । ଗରଡ଼ ଓ ପଣ୍ଡାଙ୍କୁ ରାତିରେ ଗୋପୀନାଥ ମୁରଲୀଧାରୀ ନଟନାଗର ବୃଷ୍ଟରୂପରେ ଦେଖାଦେଇ କହିଲେ ‘ମୁଁ ମୋର ପିଲଦିନର ଖେଳକଥା ସୁଗଣକରି



ସାଧା ଅରୁଆ ଅଳ ଲୋଗକରାଯାଏନି । ଏହା ହେଉଛି
ଠାକୁରଙ୍କର ଦୈନନ୍ଦିନ ଲୋଗର ବିଶେଷତ୍ୱ । ଗ୍ରାମବାସୀ-
ମାନେ ପ୍ରତ୍ୟେକ ଶୁଭକାମ ଆରମ୍ଭରେ ପ୍ରଥମେ
ଗୋପୀନାଥଙ୍କ ଖଟଣା ପାଇଁ ସମ୍ପା ସଜାଡ଼ି ଦିଅନ୍ତି ।
କେତେକ କ୍ଷେତ୍ରରେ କର୍ମଟି ସର୍ବ ଶୁଭରେ ସମାପନ
ହେଲେ ଗୋପୀନାଥଙ୍କୁ ପଣା ଲୋଗ କରନ୍ତି ।

ଗ୍ରାମମଧ୍ୟରେ ଦଶହରା, ଅରଘରା, ଦୋକସାତ୍ରା,
ଫୁଲଦୋଳ ଓ ଚନ୍ଦନସାତ୍ରା ଆଦିରେ ଗୋପୀନାଥ ମନ୍ଦିରକୁ
ବାହାର ବିଜେ କରନ୍ତି । ଏହି ସମସ୍ତ ଯାନିଯାତ୍ରା ଓ
ପର୍ବପର୍ବାଣି ମଧ୍ୟରେ ଚନ୍ଦନସାତ୍ରା ହେଉଛି ଏକ ମୁଖ୍ୟ-
ଯାତ୍ରା ।

ବୈଶାଖମାସ ଶୁକ୍ଳପକ୍ଷ ଚତୁର୍ଥୀ ବା ଅକ୍ଷୟତୃତୀୟା-
ଠାରୁ ଏହି ଗ୍ରାମରେ ଚନ୍ଦନସାତ୍ରା ଉତ୍ସବ ପାଳିତ ହୁଏ ।
ଏହି ଉତ୍ସବ ୨୧ଦିନ ପର୍ଯ୍ୟନ୍ତ ହୁଏ । ଏହି ଦିନଠାରୁ
ଗୋପୀନାଥ ଦୈନିକ ଚଉଦକଳରେ ବସି ଗ୍ରାମର ଅପର
ପାର୍ଶ୍ୱରେଥିବା ଚନ୍ଦନ-ପୋଖରୀକୁ ବିଜେ କରନ୍ତି ।
ଠାକୁରଙ୍କ ଆଗରେ ଛତି, ଚ୍ରାସ ଆଦି ଯାଏ । କେବଳ
ସେତିକି ନୁହେଁ ଠାକୁରଙ୍କ ଆଗରେ ଘଡ଼ ଓ ଅନ୍ୟାନ୍ୟ
ବାଦ୍ୟନାଦ କରାଯାଏ । ଠାକୁରଙ୍କୁ ପ୍ରତ୍ୟେକ ଗ୍ରାମବାସୀଙ୍କ
ଦ୍ୱାରା ଆଗରେ ପଣାମାନେ ଖର, କୋରା ଓ ଫଳମୂଳ
ଆଦିକୁ ଲୋଗକରନ୍ତି ।



ପିସ୍ତକ ସାଗରେ ତାହୁପୁଆ ଖେଳିବାକୁ ଯାଉଛି ।
ଆଉ ସେମାନେ ଖେଳରେ ଭୁଲକଲେ ମୁଁ ତାଙ୍କୁ ଶାସନ
କରୁଛି । ଏହା ବୋଲି ତୁମେ ମୋତେ କାହିଁକି ଧରିବାକୁ
ତେଷା କରୁଛ । ମୁଁ ଖେଳିବାକୁ ଯିବାର ନିଦର୍ଶନ ସ୍ୱରୂପ
ଡାକଟି ମୋ ସିଂହାସନ ପଛପାଖରେ ଲୁହୁରୁଛି ।
ବିଶ୍ୱାସ ନ ପାଇଲେ ନିଜେ ଆସି ଦେଖିଯାଇ ପାର ।'

ମହାପ୍ରଭୁଙ୍କର ଏଭଳି ସ୍ୱପ୍ନାଦେଶପରେ ସକାଳୁ
ଖରଡ଼ ନିଜେ ଆସି ପଣାକ ଦୁଆରେ ହାକର ହୋଇ
ପଣାକଠାରୁ ସମସ୍ତ କଥା ଶୁଣିବା ପରେ ନିଜର ସ୍ୱପ୍ନବୃତ୍ତାନ୍ତ
ବର୍ଣ୍ଣନାକଲେ । ତା'ପରେ ପଣାକ ସହିତ ମନ୍ଦିର ପାଖକୁ
ଯାଇ ସିଂହାସନ ପଛପଟରୁ ଡାକଟିକୁ ପାଇଲେ ।
ଡାକଟିକୁ ନିଜର ପିଲଙ୍କୁ ଦେଖାଇ ଚିତ୍କଟ କଲେ ।
ଏ ସମସ୍ତ ପରେ ସେ ନିଜକୁ ଅଶେଷ ଧନ୍ୟ ମନେ କରିବା
ସଙ୍ଗେ ସଙ୍ଗେ ତାଙ୍କ ଆଖିରୁ ଦୁଇଧାର ଆନନ୍ଦାଶ୍ରୁ ଗଡ଼ି
ଆସିଲା । ତାହୁପୁଆ ଖେଳ ବେଳେ ପୁଆ ପଡ଼ିଥିବା କର୍ମକୁ
ଗୋପୀନାଥଙ୍କ ସେବା ପୂଜା ପାଇଁ ଅର୍ପଣ କରିବା ସଂଗ୍ର
ସଂଗ୍ର ଏହାର ନାମ ତାହୁପୋଇ ହେଲା ।

ଏଭଳି ଅନେକ ପ୍ରାମାଣିକ ଜିମଦତୀ ଗ୍ରାମର
ଉତ୍ସବେକ ଗୋପୀନାଥଙ୍କ ନାମରେ ଶୁଣାଯାଏ ।
ସେଗୁଡ଼ିକ ଆଲୋଚନା କଲେ ଗୋଟିଏ ସ୍ୱତନ୍ତ୍ର ଗ୍ରନ୍ଥହେବ ।

ଗୋପୀନାଥଙ୍କୁ ଦୈନିକ ଖର, କୋରା, ଫଳମୂଳ ଓ
ଖେରୁଡ଼ି ଆଦି ଲୋଗ କରାଯାଏ । ଠାକୁରଙ୍କୁ କୌଣସିଦିନ

ଏତଦ୍ ବ୍ୟତୀତ ପ୍ରତ୍ୟେକ ଗ୍ରାମବାସୀ ଦିନେ ଦିନେ
ଖେରୁଡ଼ି ଲୋଗକରନ୍ତି । ଗୋପୀନାଥ ଦୁଆର ମୁହଁରେ
ଚଉଦକଳରେ ଆସି ପହଞ୍ଚିଲେ ଖେରୁଡ଼ି ପୂଜା କରୁଥିବା
ବ୍ରାହ୍ମଣ ଗୁଆ ଓ ଅରୁଆଗୁରୁଙ୍କୁ ପାତ୍ରା ଉପରେ ଥୋଇ
ଠାକୁରଙ୍କୁ ଗୁହ ମଧ୍ୟକୁ ଆବାହନକରି ଖେରୁଡ଼ି, ତାଳି,
ବେସର, ମହୁର, ଶାଗ, ଉକା, ଖଟା, ଖିରି, ପିଠା
କଦଳୀଚକଟା ଓ ବିଭିନ୍ନପ୍ରକାର ଫଳକୁ ପକ୍ଷ ଉପଗୁରରେ
ଲୋଗ କରନ୍ତି ।

ଏହି ଲୋଗ ସରିବାପରେ ଦ୍ୱାରମୁହଁରେ ପିଣ୍ଡା
ଉପରେ ଥୁଆ ହୋଇଥିବା ଅମହୁଣିଆ ଖର ଆଦିକୁ ପଣା
ରଞ୍ଜନ ପ୍ରସଙ୍ଗ ୨୯

ଭୋଗ କରନ୍ତି । ଚନ୍ଦନଯାତ୍ରା ସମୟରେ ଗ୍ରାମର ସ୍ତ୍ରୀଲୋକମାନେ ଗୋପୀନାଥଙ୍କୁ ଦର୍ଶନ ନ କରିବା ପର୍ଯ୍ୟନ୍ତ ଉପବାସ କରନ୍ତି । ଗୋପୀନାଥ ଚଉଦକରେ ବସି ଗାଁ ଦାଣ୍ଡରେ ଆସିବାବେଳେ ତାଙ୍କ ଉଦ୍ଦେଶ୍ୟରେ ଗୁଆ ଓ ଅରୁଆ ଚାଉଳ ଥୋଇ ମୁଣ୍ଡ ଆ ମାରିସାରିବା ପରେ ଉପବାସ ପର୍ବ ସମାପ୍ତ ହୁଏ । ଏହାପରେ ନିଜର ରୁଚି ଅନୁଯାୟୀ ଖାଇବାକୁ ହୁଏ । ଏହି ଉପବାସ ପାଇଁ କୌଣସି ନିୟମ ନିଷା ନାହିଁ । କେବଳ ଶୁଦ୍ଧପୁତ୍ର ମନରେ ଠାକୁରଙ୍କୁ ଦର୍ଶନ କରିବାକୁ ହୁଏ ।



ଗୋପୀନାଥ ଭୋଗ ଖାଇଖାଇ ଗ୍ରାମ ସେମୁଣ୍ଡରେ ଥିବା ଚନ୍ଦନ ପୋଖରୀ ପାଖରେ ପହଞ୍ଚନ୍ତି । ଚନ୍ଦନ ପୋଖରୀରେ ଥିବା ସୁସଜ୍ଜିତ ଗୁପ୍ତ ଉପରକୁ ଗୋପୀନାଥଙ୍କୁ ନିଆଯାଏ । ଗୁପ୍ତରେ ଗୋପୀନାଥଙ୍କ ଆଗରେ ଗୋଟିପୁଅ ନାଚ ବା ଆଖଡ଼ା ନାଚ ହୁଏ । ପୁର୍ବେ ଶ୍ରୀକଗଳାଥଙ୍କ ବିଜୟ ପୁଟିମା ମଦନମୋହନଙ୍କ ଗୁପ୍ତରେ ହେଉଥିବା ଦେବଦାସୀ ନୃତ୍ୟ ଭଳି ଏହି ନୃତ୍ୟ ହୁଏ । ଏହି ଗୁପ୍ତ ଉପରେ କୃଷ୍ଣଲୀଳା ସମନ୍ୱୟ ଗୀତ ବୋଲାଇ ନୃତ୍ୟ କରାଯାଏ । ଗୋପୀନାଥ ଗୁପ୍ତରେ ବସି ଚନ୍ଦନ ପୋଖରୀରେ ଭୁମଣ କରିବା ସମୟରେ ଗ୍ରାମବାସୀମାନେ ଚନ୍ଦନ ବୁଡ଼ କରନ୍ତି । ଗୋପୀନାଥଙ୍କର ଚନ୍ଦନ ପୋଖରୀରେ ଏଭଳି ଭୁମଣକୁ କେହି କେହି ଦ୍ୱାପରଯୁଗରେ ଶ୍ରୀକୃଷ୍ଣଙ୍କର ନାବକେଳି ସହ ତୁଳନା କରନ୍ତି ।

ସେ ଯାହାହେଉ ଗୋପୀନାଥ ଗୁପ୍ତରେ ଭୁମଣ କରିବା ସଂଗ୍ରହ ସଂଗ୍ରହ ଗୋଟିପୁଅ ନାଚକୁ ଉପଭୋଗ କରନ୍ତି । ତା'ପରେ ଗୁପ୍ତ କୁଳରେ ଶୁଣିଲେ ଠାକୁରଙ୍କୁ ଚନ୍ଦନ ବୁଣ୍ଡକୁ ବିକେ କରାଯାଏ । ଚନ୍ଦନବୁଣ୍ଡର ଚକରେ ଚନ୍ଦନ ଆଦି ସୁସଜ୍ଜିତ ମିଶ୍ରିତ ଚକ ଉଖାଯାଇଥାଏ । ଠାକୁର ଚନ୍ଦନବୁଣ୍ଡରେ ଶୁଣି ସମୟ ସ୍ୱାନ କରିବାପରେ ତାଙ୍କୁ ଚନ୍ଦନ ମଣ୍ଡପ ଉପରିସ୍ଥ ସିଂହାସନରେ ବିକେ କରାଯାଇ ବିଭିନ୍ନ ପ୍ରକାର ପାଟଲୁଣା ଓ ପୁର ଆଦିରେ ସଜାଇଦିଆଯାଏ । ଠାକୁରଙ୍କୁ ଚନ୍ଦନଯାତ୍ରାର ୧୬ଦିନ ଶିରିଗୋବର୍ଦ୍ଧନ ବେଶ ଓ ୧୮ଦିନ ଗରୁଡ଼ ବେଶରେ ସଜାଇ ଦିଆଯାଏ ।

ଶ୍ରୀକୃଷ୍ଣଲୀଳାର ସ୍ୱାରକୀରୂପେ ଠାକୁରଙ୍କର ଏହି ଦୁଇଗୋଟି ବେଶ ଏଠାରେ କରାଯାଉଥିଲେ ମଧ୍ୟ ପୁରୀରେ ମଦନ-ମୋହନଙ୍କର ୨୧ ଦିନଯାକ ୨୧ ପ୍ରକାର ବେଶ କରାଯାଏ ।

ଗୋପୀନାଥଙ୍କ ଆଗରେ ଏହି ସମୟରେ ମଧ୍ୟ ଗୋଟିପୁଅନାଚ କରାଯାଏ । ଏହି ଗୋଟିପୁଅ ନାଚକୁ ଗ୍ରାମବାସୀମାନେ ଓ ଆଗଭୁକମାନେ ସମସ୍ତେ ଦେଖି ଉପଭୋଗ କରନ୍ତି । ଏହି ଚନ୍ଦନ ଯାତ୍ରାର ଗୋଟିଏ ବିଶେଷତ୍ୱ ହେଉଛି ଚନ୍ଦନଲଗି । ଠାକୁରଙ୍କୁ ଚନ୍ଦନଫଳ କରାଯିବାପରେ ଚନ୍ଦନ ଲଗାଇବା ପାଇଁ ଉପସ୍ଥିତ ସମସ୍ତ ବ୍ୟକ୍ତିଙ୍କୁ ଦିଆଯାଏ । କେତେକ କାନ୍ଧରେ ପାଟିଲ ଗାମୁଛା ପକାଇ, ମୁଣ୍ଡରେ ଓ ଦେହରେ ସୁଶୀତଳ ସୁଗନ୍ଧିଯୁକ୍ତ ଚନ୍ଦନ ଲଗାଇ ଏହି ନାଚଦେଖାରେ ମଜଗୁଲ ରହନ୍ତି । କେବଳ ସେତିକି ନୁହେଁ, କେତେବେଳେ ଚଂପୁରୁ ତ କେତେବେଳେ ଉପେନ୍ଦ୍ର ଭଞ୍ଜଙ୍କର ଛାନ୍ଦରୁ, କେତେବେଳେ ଆଧୁନିକ ଗୀତ ମଧ୍ୟ ବୋଲିବାପାଇଁ ବରାଦ କରନ୍ତି ଓ ଏହି ଗୀତବୋଲି ଗୋଟିପୁଅ ନାଚିବାବେଳେ ନିଜେ ମଧ୍ୟ ମୁଣ୍ଡହଲଇ ତାଳ ଦିଅନ୍ତି ।

ଏହି ୨୧ ଦିନଯାକ ପ୍ରତ୍ୟେକ ଦିନ ଗ୍ରାମବାସୀମାନେ ନିଜର ପାଳି ଅନୁଯାୟୀ ଚନ୍ଦନ ମଣ୍ଡପ ଉପରେ ଚୁଡ଼ାଘଣ୍ଟା, ଖର, ଚନ୍ଦ୍ରକାନ୍ତିଲିଆ, ଚକିକାକରା, ଖିରି, ଚୁଡ଼ାଉଜା, ଧୁଆମୁଗ, ବୁଟ, ବିଭିନ୍ନ ପ୍ରକାର ଫଳ ଓ ପଣା ଆଦିକୁ ପଣ୍ଡାଙ୍କଦ୍ୱାରା ଷୋଡ଼ଶ ଉପରୁରେ ଭୋଗ କରନ୍ତି ।



PM

ଏହି ଲୋଗକୁ ପଞ୍ଚାଶୁଦ୍ରପୂତ ମନରେ କରନ୍ତି । ଏହି ଲୋଗ ଅନୁଧ୍ୟାନ ଦେହପ୍ରଣା ହୁଏ । ତା'ପରେ ଆକାଶ ଦର୍ଶନ ହୁଏ । ଆକାଶ ଦର୍ଶନପରେ ପ୍ରଥମେ ପାଳିଆକୁ ଓ ତା'ପରେ ସର୍ବସାଧାରଣକୁ ଚନ୍ଦନ ଓ ଧୁଆମୁଗ ବଢ଼ାଯାଏ ।

ତା'ପରେ ଲୋଗଗୁଡ଼ିକ ପାଳିଆଙ୍କ ଘରକୁ ଯାଏ । ପାଳିଆ ଗ୍ରାମବାସୀ ଓ ଆଗଭୁକ ଆଦିକୁ ଡାକି ଏହି ଲୋଗକୁ ଖାଇବାକୁ ଦିଅନ୍ତି । ଖାଦ୍ୟ ଶେଷରେ ପଣା ମଧ୍ୟ ଦିଆଯାଏ । ଏହି ଲୋଗରୁ ଲିଆ, ଶିରି ଓ ଚିଚି ଚାନ୍ଦରାକୁ ପୂର୍ବୋକ୍ତ ନିର୍ଦ୍ଦେଶ ପରିମାଣରେ ଖେର ସ୍ୱରୂପ ଦିଆଯାଏ ।

ରାତିରେ ଠାକୁରଙ୍କୁ ପୁନର୍ବାର ଚନ୍ଦନ ମଣ୍ଡପରୁ ସ୍ୱପ୍ନ ନିଆଯାଇ ରାତିରୂପ ହୁଏ । ସ୍ୱପ୍ନରୁ ଠାକୁରଙ୍କୁ ବରଦେବତା ଆଣି ବିଜେ କରାଯିବାପରେ ଚଉଦକକୁ ମନ୍ଦିର ପର୍ଯ୍ୟନ୍ତ ନିଆଯାଏ । ଏହି ସମୟରେ ଠାକୁରଙ୍କ ଆଗରେ ଗୋଟିପ୍ରଥ ନାଚର ପଟୁଆର ହୁଏ । ଏହିପରି ଦୈନିକ ଠାକୁରଙ୍କର ଚନ୍ଦନୋତ୍ସବ ୨୧ ଦିନ ପର୍ଯ୍ୟନ୍ତ ହୁଏ । ୨୧ ଦିନ ଠାକୁରଙ୍କର ଭୈରବୀ ଭସ୍ମବ ପାଳନ କରାଯାଏ ।

ପୁରୀ, ସତ୍ୟବାଦୀ ଆଦି ସ୍ଥାନରେ ଚନ୍ଦନଯାତ୍ରାର ୨୦ଦିନ ଦିନ ଭୈରବୀ ଭସ୍ମବ ପାଳିତ ହୋଇ ୨୧ ଦିନ ଦିନ ହଳଦିପାଣି ହୁଏ । କିନ୍ତୁ ବିଶ୍ୱନାଥପୁରରେ ୨୧ଦିନ ଦିନ ଭୈରବୀ ଭସ୍ମବ ପାଳିତ ହେବା ସଙ୍ଗେ ସଙ୍ଗେ ଠାକୁରଚନ୍ଦନ ପୋଖରୀରେ ଶୁପ ଦ୍ୱାରା ୨୧ ଦେରା କୁରନ୍ତି । ତା'ପରେ ଦୈନନ୍ଦିନ ଚନ୍ଦନନୀତି ପରି ନୀତି ହୁଏ । ଶେଷରେ ଗାଁରେ ଯାତ୍ରା ହୁଏ । ଠାକୁର ରାତିରୂପପାରି ମନ୍ଦିରକୁ ଫେରିବା ସମୟରେ ବିଭିନ୍ନପ୍ରକାର ପଟୁଆର କରାଯାଏ । ଏହିଠାରେ ଠାକୁରଙ୍କର ୨୧ ଦିନ ବାହାର ଚନ୍ଦନ ସମାପ୍ତ ହୁଏ ଓ ତାପର ଦିନଠାରୁ ୨୧ ଦିନ ପର୍ଯ୍ୟନ୍ତ ଭିତର ଚନ୍ଦନ ହୁଏ ।

ମୋଟ ଭପରେ କହିଲେ ଠାକୁରଙ୍କର ଏହି ଚନ୍ଦନଯାତ୍ରା ଗ୍ରାମବାସୀଙ୍କ ପ୍ରାଣରେ ଧାର୍ମିକ ଚେତନାର ସ୍ୱରୂପ କରିବା ସଙ୍ଗେ ସଙ୍ଗେ ମନୋରଞ୍ଜନ ପାଇଁ ବେଶ୍ ଖୋରାକ ଯୋଗାଏ । ଦୈନନ୍ଦିନ ଦୃଷ୍ଟିଭଙ୍ଗୀରେ ତଥା ସାମାଜିକ ପରିସ୍ଥିତି ତଥା ପରିବେଶ ଦୃଷ୍ଟିରୁ ସାୟଂକାଳର ଚନ୍ଦନକୁଡ଼ା ଓ ସୁଖୀତଳ ଚନ୍ଦନରୁ ଶରୀର ପାଇଁ ମହାର୍ଦ୍ଦ ଭପକାର କରିବା ସହ ବୈଶାଖମାସର ରୌଦ୍ରତାପ୍ରଭୁ ଭପଗମ କରାଏ । ଅତିଥି ସେବା, ମନୋରଞ୍ଜନ ଓ ଶ୍ରୀଜଗନ୍ନାଥଙ୍କ ଚନ୍ଦନଯାତ୍ରା ଭଳି ଏଠାରେ ଚନ୍ଦନଯାତ୍ରା ପାଳିତ ହେଉଥିବାରୁ ଏଠାର ଚନ୍ଦନ ବେଶ୍ ଭପଭୋଗ୍ୟ ହୋଇଥାଏ ।

ସୁପାର ସାହି
ପୁରୀ-୭୫୨୦୦୧

ବୈଷୟିକ ତାଲମ ଶିକ୍ଷା ଉଦ୍ଦେଶ୍ୟରେ ରାଜ୍ୟର ଆଦିବାସୀ ମହଲମାନଙ୍କ କଲିକତା ଯାତ୍ରା ।

କେନ୍ଦ୍ର ସରକାରଙ୍କ ଯୋଜନା ଅନୁଯାୟୀ ରାଜ୍ୟର ଆଦିବାସୀ ଅଧ୍ୟକ୍ଷିତ ଜିଲ୍ଲାମାନଙ୍କରୁ ଆଦିବାସୀ ମହିଳା ସମିତି କର୍ମକର୍ତ୍ତାମାନଙ୍କୁ ବୈଷୟିକ ଓ ଧନାତ୍ମକ ଶିକ୍ଷା ଉଦ୍ଦେଶ୍ୟରେ ରାଜ୍ୟ ବାହାରକୁ ପଠାଯିବ । ଏଥିପାଇଁ ରାଜ୍ୟର ୨୨ ଜଣ ଆଦିବାସୀ ମହିଳା ସମିତି କର୍ମକର୍ତ୍ତା ଫେବୃୟାରୀ ୨୨ ତାରିଖରେ ସର୍ବ ପ୍ରଥମେ କଲିକତା ଯାତ୍ରା କରିଛନ୍ତି । ସେମାନେ କଲିକତାରେ ରାମକୃଷ୍ଣ ମିଶନଠାରେ ଅବସ୍ଥାନ କରି ପରିପରିବା ଋଷ, ମାଛଋଷ, ମହୁଋଷ ଏବଂ ଧନାତ୍ମକ ଶିକ୍ଷା ଉଦ୍ଦେଶ୍ୟରେ ବିଭିନ୍ନ ଅନୁଷ୍ଠାନ ପରିଦର୍ଶନ କରି ମାର୍ଚ୍ଚମାସ ପହିରାଦିନ ଭୁବନେଶ୍ୱର ଫେରି ଆସିବେ ।

ସେମାନଙ୍କ ଯାତ୍ରାର ଶୁଭ କାମନା କରି ଗୋଷ୍ଠୀ ଭରଣ ଓ ପ୍ରାନ୍ତ ପୁନର୍ଗଠନ ତପମଣୀ ଶ୍ରୀମତୀ ସରସ୍ୱତୀ ହେମ୍ବମ କହିଲେ ଯେ ପ୍ରଧାନମନ୍ତ୍ରୀ ଶ୍ରୀମତୀ ଭଦିରାଗାନ୍ଧୀ ଆଦିବାସୀ ମହିଳାମାନେ ଦେଶର ବିଭିନ୍ନ ଅଞ୍ଚଳ ପରିଭ୍ରମଣ କରି ବିଭିନ୍ନ ବୈଷୟିକ ତାଲିମ୍ ଶିକ୍ଷା ଉଦ୍ଦେଶ୍ୟରେ ଏହି ଯୋଜନା କରି ଅଛନ୍ତି । ଆମ ରାଜ୍ୟର ଆଦିବାସୀ ମହିଳାମାନେ ଏହାର ସୁଯୋଗ ନେଇ ଥିବାରୁ ଶ୍ରୀମତୀ ହେମ୍ବମ ସେମାନଙ୍କୁ ଭସାହିତ କରିଥିଲେ ।

ପ୍ରଗତି ପ୍ରସଙ୍ଗ

ସମନ୍ୱିତ ଶିଶୁ ବିକାଶ ଯୋଜନାରୁ ଅଗ୍ରଗତି

ଦେଶର ସାମାଜିକ ଓ ଆର୍ଥିକ ଉନ୍ନତି ମୂଳରେ ଶିଶୁ ବିକାଶ ଯୋଜନାକୁ ପ୍ରାଧାନ୍ୟ ଦିଆଯାଇଛି । ବିଂଶସୂତ୍ରୀ କାର୍ଯ୍ୟକ୍ରମ ଅନୁଯାୟୀ ସମାଜ କଲ୍ୟାଣ କାର୍ଯ୍ୟକ୍ରମରେ ସମନ୍ୱିତ ଶିଶୁ ବିକାଶ ଯୋଜନାକୁ ବିଶେଷ ଗୁରୁତ୍ୱ ଦିଆଯାଇଛି । ଏହି ଯୋଜନା ଅନୁଯାୟୀ ଶିଶୁର ବିକାଶ ପାଇଁ ପ୍ରାଥମିକ ପଦକ୍ଷେପ ସ୍ୱରୂପ ସେମାନଙ୍କ ନିମନ୍ତେ ଅର୍ଥକା ପୁଷ୍ଟିକର ଖାଦ୍ୟ, ରୋଗ ବିମୁକ୍ତ କରିବା ପାଇଁ ସ୍ୱାସ୍ଥ୍ୟ ପରୀକ୍ଷା, ଆବଶ୍ୟକୀୟ ସେବା, ପୁଷ୍ଟିକର ଖାଦ୍ୟ ଓ ସ୍ୱାସ୍ଥ୍ୟକର୍ମିତ ଶିକ୍ଷାଦାନ ଏବଂ ଅଣ ଆନୁଷ୍ଠାନିକ ଶିକ୍ଷା ପ୍ରଦାନ କରାଯାଇଛି ।

ଶିଶୁ ବିକାଶ ଯୋଜନା କାର୍ଯ୍ୟକାରୀ ହେଉଥିବା ଅଞ୍ଚଳରେ ବୟସୀ ମହିଳାମାନଙ୍କୁ ସାକ୍ଷର କରିବା କାର୍ଯ୍ୟକ୍ରମ ମଧ୍ୟ କାର୍ଯ୍ୟକାରୀ କରାଯାଇଛି । ଏହାର ଉଦ୍ଦେଶ୍ୟ ହେଲା, ଗୃହ ପରିଚାଳନା, ଶିଶୁ ଯତ୍ନ, ପୁଷ୍ଟିକର ଖାଦ୍ୟ, ସ୍ୱାସ୍ଥ୍ୟ, ପରିସାର ପରିଚ୍ଛେଦା ବିଷୟରେ ଗ୍ରାମାଞ୍ଚଳ ଅଭିକ୍ଷିତା ମହିଳାମାନଙ୍କୁ ଶିକ୍ଷା ଦିଆଯାଇଛି ।

୧୯୮୨-୮୩ ମସିହାରେ ୧୭ଟି ସମନ୍ୱିତ ଶିଶୁ ବିକାଶ ଯୋଜନା କାର୍ଯ୍ୟକାରୀ ହେଉଥିଲା । ଏହାପରେ ଆଉ ଅଧିକା ୧୧ଟି ନୂତନ ଯୋଜନା ରାଜ୍ୟରେ ଖୋଲିଯାଇଛି । ରାଜ୍ୟର ଅଭାବଗ୍ରସ୍ତ ଶିଶୁ, ଗର୍ଭବତୀ ଓ ପ୍ରସୂତି ମହିଳାମାନଙ୍କ ପାଇଁ ପୁଷ୍ଟିକର ଖାଦ୍ୟ ଯୋଗାଣ କାର୍ଯ୍ୟକ୍ରମ ଗୃହଣ କରାଯାଇଛି । ଖାଦ୍ୟ ଯୋଗାଣ ରାଜ୍ୟରୁ ଓ ରାଜ୍ୟ ବାହାରୁ 'କେୟାର' ଓ ବିଶ୍ୱ ଖାଦ୍ୟ ସଂସ୍ଥା ତରଫରୁ ଯୋଗାଇ ଦିଆଯାଇଛି । ୧୯୮୨-୮୩ ମସିହା ପୁଞ୍ଜା କେୟାର ସଂସ୍ଥାରୁ ସାହାଯ୍ୟ ପାଇ ୧ ବର୍ଷରୁ ୧୧ ବର୍ଷ ବୟସ ସ୍ତର ପିଲାମାନଙ୍କୁ ମଧ୍ୟାହ୍ନ ଭୋଜନ ଦ୍ୱାରା ୫ ଲକ୍ଷ ୫୩ ହଜାର ପିଲା, ସ୍ତରକୁ ପାଇନଥିବା ୫ ଲକ୍ଷ ୮୨ ହଜାର ଶିଶୁ, ୧ ଲକ୍ଷ ୭୭ ହଜାର ଗର୍ଭବତୀ ଓ ପ୍ରସୂତି ମହିଳା ଉପକୃତ ହୋଇଛନ୍ତି । ବିଶ୍ୱ ଖାଦ୍ୟ ସଂସ୍ଥାରୁ ଖାଦ୍ୟ ସାହାଯ୍ୟ ପାଇ ୨ ଲକ୍ଷ ୨୭ ହଜାର ୨୫୦ ଜଣ ଶିଶୁ, ୭୫ ହଜାର ଗର୍ଭବତୀ ଓ ପ୍ରସୂତି ମହିଳା ଉପକୃତ ହୋଇଛନ୍ତି । ପୃତ୍ତ ସ୍ଥାନୀୟ ପୁଷ୍ଟିକର ଖାଦ୍ୟ (ଅଣ-ଯୋଜନା) କାର୍ଯ୍ୟକ୍ରମ ଅନୁଯାୟୀ ୧ ଲକ୍ଷ ୬୪ ହଜାର ଶିଶୁ, ୫୪,୭୫୦ ୩୨ ଲକ୍ଷ ପ୍ରସଙ୍ଗ

ଗର୍ଭବତୀ ଓ ପ୍ରସୂତି ମହିଳା ଉପକୃତ ହୋଇଛନ୍ତି । ସେହିପରି ସ୍ଥାନୀୟ ପୁଷ୍ଟିକର ଖାଦ୍ୟ (ଯୋଜନା) କାର୍ଯ୍ୟକ୍ରମ ଅନୁଯାୟୀ ୭୫ ହଜାର ଶିଶୁ, ୨୫ ହଜାର ଗର୍ଭବତୀ ପ୍ରସୂତି ମହିଳା ଉପକୃତ ହୋଇଛନ୍ତି । ସେହିପରି ସୁଲ ପଲକୁ କେନ୍ଦ୍ର ଯୋଜନା ଅନୁଯାୟୀ ମଧ୍ୟାହ୍ନ ଭୋଜନ ଯୋଗାଇବା ଦ୍ୱାରା ୯୭ ହଜାର ପିଲା । ଏହିପରି ସର୍ବମୋଟ ୨୦ ଲକ୍ଷ ୩୧ ହଜାର ବ୍ୟକ୍ତିକୁ ପୁଷ୍ଟିକର ଖାଦ୍ୟ ଯୋଗାଇ ଦିଆଯାଇଛି ।

ଗ୍ରାମାଞ୍ଚଳ ଭୃତ୍ୱସୂଚକ କାର୍ଯ୍ୟକ୍ରମ ସମୀକ୍ଷା

ମୁଖ୍ୟମନ୍ତ୍ରୀ ଶ୍ରୀ ଜାନକୀ ବଲୁର ପଟ୍ଟନାୟକ ମନ୍ତ୍ରୀମାନଙ୍କୁ ଏକ ପତ୍ର ଜରିଆରେ ବୁକ ଅଞ୍ଚଳରେ ବ୍ୟାପକ ଗଞ୍ଜ କରି ସୁଖମ ବଣ୍ଟନ ପ୍ରଣାଳୀ, ସମନ୍ୱିତ ଗ୍ରାମ ଉନ୍ନୟନ ଯୋଜନା, ଗ୍ରାମାଞ୍ଚଳ ଦରିଦ୍ରତମ ଲେବଙ୍କ ଅର୍ଥନୈତିକ ଅଭିଆନ ପରିକଳ୍ପନା ସମେତ ବିଂଶ-ସୂତ୍ରୀ କାର୍ଯ୍ୟକ୍ରମ ଅନ୍ତର୍ଭୁକ୍ତ ଶ୍ରମବହୁଳ କାର୍ଯ୍ୟ ଭଳି ବିଭିନ୍ନ କନହିତକର ଯୋଜନାଗୁଡ଼ିକୁ ସମୀକ୍ଷା କରିବା ପାଇଁ ପରାମର୍ଶ ଦେଇଛନ୍ତି । କେତେକ ବଛା ବଛା ବୁକରେ ରାତ୍ର ରହି ପ୍ରୋକେକ୍ଟଗୁଡ଼ିକର ଅଗ୍ରଗତି ସଂପର୍କରେ ସମୀକ୍ଷା କରିବା ଆବଶ୍ୟକ ବୋଲି ସେ ସେଥିରେ ଉଲ୍ଲେଖ କରିଛନ୍ତି ।

ମନ୍ତ୍ରୀମାନଙ୍କୁ ବିଭିନ୍ନ ବୁକ ଦାୟିତ୍ୱରେ ରଖା-ଯାଇଛି । ମନ୍ତ୍ରୀମାନେ ୧୯୮୩ ମର ମାସ ଶେଷପୁଞ୍ଜା ପରିଦର୍ଶନ କାର୍ଯ୍ୟ ଶେଷ କରିବା ପାଇଁ ମୁଖ୍ୟମନ୍ତ୍ରୀ ସେମାନଙ୍କୁ ଅନୁରୋଧ କରିଛନ୍ତି । ପରିଦର୍ଶନ ବେଳେ ଯେଉଁ ଯେଉଁ ସମସ୍ୟା ଓ ଅସୁବିଧାଗୁଡ଼ିକ ଦୃଷ୍ଟି-ଆସିବ ସେଗୁଡ଼ିକୁ ଜିଲ୍ଲା ପ୍ରଶାସନିକ ସଂସ୍ଥା ଓ ସଂପୃକ୍ତ ବିଭାଗ ଜରିଆରେ ଉପଯୁକ୍ତ ନିର୍ଦ୍ଦେଶ ଦିଆଯାଇ ସମାଧାନ କରାଯାଇ ପାରେ । ପରିଦର୍ଶନ କାର୍ଯ୍ୟ-ସାରିବା ପରେ ମନ୍ତ୍ରୀମାନେ ବିଭିନ୍ନ କାର୍ଯ୍ୟକ୍ରମର କାର୍ଯ୍ୟ-କାର୍ଯ୍ୟ ସଂପର୍କରେ ଜନସାଧାରଣଙ୍କ ମତାମତ ଓ ସେମାନେ ସମ୍ମୁଖୀନ ହୋଇଥିବା ଅସୁବିଧା ଓ ଅକ୍ଷରାୟଗୁଡ଼ିକ ସଂପର୍କରେ ମୁଖ୍ୟମନ୍ତ୍ରୀଙ୍କ ସହ ଆଲୋଚନା କରି ପାରନ୍ତି ବୋଲି ସେ ଉକ୍ତ ପତ୍ରରେ ସୂଚାଇଛନ୍ତି ।

ବୁକ ସ୍ତରରେ ବିଭିନ୍ନ ଉନ୍ନୟନମୂଳକ କାର୍ଯ୍ୟକ୍ରମର ବିଶେଷ ଆବଶ୍ୟକତା ରହିଛି । ସୁପ୍ରଶାସନିକ ବ୍ୟବସ୍ଥା

ପଦରେ ଏହି ଭରରେ ଲୋକମାନେ ପ୍ରକୃତରେ ଉପକୃତ ହୋଇଥାଆନ୍ତି । ବିଭିନ୍ନ ସରକାରୀ କାର୍ଯ୍ୟକ୍ରମର ଦମାସା-ତଥା ପର୍ଯ୍ୟାନ୍ତେତନା କରିବା ଏବଂ ବିଭିନ୍ନ ସମସ୍ୟା ଓ ଲୋକମାନଙ୍କର ଅସୁବିଧା, ଅଭିଯୋଗ ଏ-ପର୍ବରେ ଯେଉଁ ପ୍ରତ୍ୟକ୍ଷ ଅଭିଜ୍ଞତା ମିଳିଥାଏ, ତାହା ବିଶେଷ ରୁଚୁପୁର୍ଣ୍ଣ । ଏ ବର୍ଷର ଉଚ୍ଚତ ମରୁଡ଼ି ପରିସ୍ଥିତି ଯୋଗୁଁ ନିମ୍ନସ୍ତରରେ ପ୍ରଶାସନିକ ଦାୟିତ୍ୱ ବୃଦ୍ଧି ପାଇଛି ଓ ଲୋକମାନଙ୍କ ଦୁଃଖ ଦୁର୍ଦ୍ଦଶା ମୋଚନ ପାଇଁ ଏହି ଦାୟିତ୍ୱକୁ ଫଳପ୍ରସ୍ତୁତ ଭାବେ ତୁଲାଇବାକୁ ହେବ ବୋଲି ମୁଖ୍ୟମନ୍ତ୍ରୀ ଉଚ୍ଚ ପଦରେ ଉଲ୍ଲେଖ କରିଛନ୍ତି ।

ନଳକୃପ ଖମ୍ବ କାର୍ଯ୍ୟକ୍ରମରେ ରାଜ୍ୟରୁ ଅଗ୍ରଗତି (ତଳ ବର୍ଷରେ ୧୮,୭୩୨ଟି ନଳକୃପ ବସିଲଣ)

ନୂତନ ବି-ଶ୍ୱସ୍ତ୍ରୀ କାର୍ଯ୍ୟକ୍ରମ ଅନୁଯାୟୀ ରାଜ୍ୟର ଗ୍ରାମାଞ୍ଚଳରେ ପାନୀୟ ଜଳ ଯୋଗାଣ ଯୋଜନାର ସମସ୍ତ ରୂପାୟନ ପାଇଁ ତୁରାନ୍ୱିତ ପଦକ୍ଷେପ ନିଆ ଯାଉଛି ଏବଂ ଏ ବାବଦରେ ଅଧିକ ଅର୍ଥର ବିନିଯୋଗ ପାଇଁ ଉଦ୍ୟମ ହେଉଛି ।

ଇକକୃଷ୍ଣ ୧୭,୨୯୪ଟି ଗ୍ରାମରେ ୪୦,୭୨୭ଟି ନଳକୃପ ବସାଇବାକୁ ଲକ୍ଷ୍ୟଧାର୍ଯ୍ୟ ହୋଇଥିବା ସ୍ଥଳେ ୧୯୮୦-୮୧ରୁ ଗତ ଫେବୃୟାରୀ ଶେଷ ସୁଦ୍ଧା ୧୮,୭୩୨ଟି ନଳକୃପ ବସାଗଲାଣି । ତନ୍ମଧ୍ୟରୁ ତଳିତ ଅର୍ଥକ ବର୍ଷରେ ସେହି ମାସ ସୁଦ୍ଧା ଯୋଜନା ଅର୍ଥ ବିନି-ଯୋଗରେ ବସାଯାଇଥିବା ନଳକୃପର ସଂଖ୍ୟା ହେଲା ୭୦୦୫ । ଏହା ବ୍ୟତୀତ ଅଣ-ଯୋଜନା ଅର୍ଥ ବିନିଯୋଗ କରି ବାତ୍ୟା, ବନ୍ୟା ଓ ମରୁଡ଼ିଗ୍ରସ୍ତ ଅଂଚଳରେ ତଳିତ ଅର୍ଥକ ବର୍ଷରେ ୯୦୫୫ ଟି ନଳକୃପ ବସାଇବାକୁ ଉଦ୍ୟମ ହେଉଛି । ଏହିସବୁ ନଳକୃପ ପ୍ରାକୃତିକ ବିପର୍ଯ୍ୟୟଗ୍ରସ୍ତ ଅଂଚଳରେ ଜଳକୃଷ୍ଣ ରୂପେ ଚିହ୍ନିତ ହୋଇ ନ ଥିବା ଗ୍ରାମଗୁଡ଼ିକରେ ବସାଯିବ ।

ନଳକୃପ ଖମ୍ବ କାର୍ଯ୍ୟକ୍ରମ ବାବଦରେ ୧୯୮୦-୮୧ରେ ୭ କୋଟି ୧୩ଲକ୍ଷ ଟଙ୍କା ଏବଂ ୧୯୮୧-୮୨ରେ ୧୦ କୋଟି ୮୫ ଲକ୍ଷ ଟଙ୍କା ବ୍ୟୟ ହୋଇଛି । ସେହିପରି ତଳିତ ଅର୍ଥକ ବର୍ଷରେ ୧୪ କୋଟି ୩୫ ଲକ୍ଷ ଟଙ୍କା ବ୍ୟୟ ବ୍ୟୟା କରାଯାଇଥିବା ସଂଗେ ସଂଗେ ଆସନ୍ତା ଅର୍ଥକ ବର୍ଷରେ ୧୨ କୋଟି ୭୦ ଲକ୍ଷ ଟଙ୍କା ବ୍ୟୟ ବରାଦ କରାଯାଉଛି ।

ଏହା ବ୍ୟତୀତ ଡେନ୍ମାର୍କ ଆନ୍ତର୍ଜାତିକ ଉନ୍ନୟନ ସଂସ୍ଥାର ଆର୍ଥିକ ସହାୟତାରେ କଟକ, ପୁରୀ ଓ ବାଲେଶ୍ୱର ଜିଲ୍ଲାର ସମୁଦାୟ ୩୪ଟି ବ୍ଲକ ଅନ୍ତର୍ଗତ ଲୁଣା ଅଂଚଳରେ ପାନୀୟ ଜଳ ଯୋଗାଣ ଯୋଜନା କାର୍ଯ୍ୟକାରୀ ହେଉଛି । ସେସବୁ ଅଂଚଳରେ ୫ ବର୍ଷ ମଧ୍ୟରେ ୮୭୨୭ ଟି ନଳକୃପ

ବସାଇବାକୁ ଲକ୍ଷ୍ୟ ଧାର୍ଯ୍ୟ ହୋଇଥିବାସ୍ଥଳେ ତଳିତବର୍ଷ ୩୪୦ଟି ନଳକୃପ ବସାଗଲାଣି । ସେହିପରି ଏହି ଯୋଜନା ଅନୁଯାୟୀ ୧୭୧ ଟି ପାଉସ ଜଳ ଯୋଗାଣ ପ୍ରକଳ୍ପ ଏବଂ ୧୯ଟି ସୁରକ୍ଷିତ ପୁଷ୍ପିଣୀ ଜଳ ଯୋଗାଣ ପ୍ରକଳ୍ପର କାର୍ଯ୍ୟ ମଧ୍ୟ ହାତକୁ ନିଆଯାଉଛି । ଏହି ସବୁ କାର୍ଯ୍ୟକ୍ରମ ବାବଦରେ "ଡାମିଡ଼ା" ତରଫରୁ ୨୨କୋଟି ଟଙ୍କା ସାହାଯ୍ୟ ମିଳିବ । ଏଠାରେ ଉଲ୍ଲେଖ କରାଯାଇ-ପାରେ ଯେ ଭୂତଳ ଗଢ଼ିତ ମଧୁର ଜଳଧାରକୁ ଠାବ କରିବା ଏବଂ ଉତ୍ତାପ୍ତ ଅନୁସଂଧାନ କରିବା ପାଇଁ ଆବଶ୍ୟକ ହେଉଥିବା ଅତ୍ୟାଧୁନିକ ସରପାଟିସବୁ ଇତି ମଧ୍ୟରେ ଆସିଗଲାଣି ।

ଗୁପ୍ତା ଯୋଗାଯୋଗ ପାଇଁ ବ୍ୟୟ ବରାଦ

ରାଜ୍ୟରେ ରାଷ୍ଟ୍ରା ଯୋଗାଯୋଗର ଉନ୍ନତି କରିବା ଲାଗି ପୂର୍ବରୁ ଅସଂପୂର୍ଣ୍ଣ ରହି ଆସିଥିବା ୧୯୮ଟି ରାଷ୍ଟ୍ରା ଘାଟର ନିର୍ମାଣ କାର୍ଯ୍ୟ ସଂପୂର୍ଣ୍ଣ କରିବା ଏବଂ ତଳିତ ଷଷ୍ଠ ଯୋଜନାରେ ୩୭ଟି ନୂତନ ରାଷ୍ଟ୍ରାଘାଟର କାର୍ଯ୍ୟ ହାତକୁ ନେବା ପାଇଁ ସରକାର ଲକ୍ଷ୍ୟ ଧାର୍ଯ୍ୟ କରିଥିବାରୁ ଏ ଦିଗରେ ପୂର୍ଣ୍ଣ ବିଭାଗ ତରଫରୁ ତୁରାନ୍ୱିତ ପଦକ୍ଷେପ ନିଆ ଯାଉଛି । ତଳିତ ଯୋଜନା ବାର ମଧ୍ୟରେ ରାଷ୍ଟ୍ରାଘାଟର ଉନ୍ନତି ଓ ନିର୍ମାଣ ପାଇଁ ସର୍ବମୋଟ ୫୨ କୋଟି ୨୫ ଲକ୍ଷ ଟଙ୍କା ବ୍ୟୟ କରିବାକୁ ପ୍ରସ୍ତାବ ରହିଛି । ଆସନ୍ତା ଆର୍ଥିକ ବର୍ଷ ମଧ୍ୟରେ ଏ ବାବଦରେ ୧୭ କୋଟି ୧୦ ଲକ୍ଷ ୩୮ ହଜାର ଟଙ୍କା ବ୍ୟୟ ବରାଦ ହୋଇଛି । ଷଷ୍ଠ ଯୋଜନାର ପ୍ରଥମ ତିନି ବର୍ଷରେ ବ୍ୟୟ ହୋଇଥିବା ଅର୍ଥର ପରିମାଣ ତୁଳନାରେ ଏହା ସର୍ବାଧିକ । ୧୯୮୦-୮୧ରେ ୧୩ କୋଟି ୯୧ ଲକ୍ଷ ଟଙ୍କା ଏବଂ ୧୯୮୧-୮୨ରେ ୧୪ କୋଟି ୨୩ ଲକ୍ଷ ଟଙ୍କା ଖର୍ଚ୍ଚହୋଇଥିବା ସ୍ଥଳେ ତଳିତ ଆର୍ଥିକ ବର୍ଷରେ ୧୪ କୋଟି ୪୩ ଲକ୍ଷ ଟଙ୍କା ବ୍ୟୟ କରାଯିବ ।

ଆସନ୍ତା ବର୍ଷ ପାଇଁ ବ୍ୟୟ ବରାଦ ହୋଇଥିବା ୧୭ କୋଟି ୧୦ ଲକ୍ଷ ୩୮ ହଜାର ଟଙ୍କା ମଧ୍ୟରେ ଯୋଜନା ଅର୍ଥରୁ ୧୩ କୋଟି ୫୫ ଲକ୍ଷ ଟଙ୍କା ଏବଂ ଅଣ ଯୋଜନା ଅର୍ଥରୁ ୧ କୋଟି ୧୮ ଲକ୍ଷ ୨୩ ହଜାର ଟଙ୍କା ବ୍ୟୟ କରାଯିବ । ଏହା ବ୍ୟତୀତ କେନ୍ଦ୍ରୀୟ ପ୍ରକଳ୍ପ ବାବଦରେ ୧ କୋଟି ୩୫ ଲକ୍ଷରୁ ଊର୍ଦ୍ଧ୍ୱ ଟଙ୍କା ବିନିଯୋଗ କରାଯିବ ।

ଆସନ୍ତା ଆର୍ଥିକ ବର୍ଷରେ ୯ଟି ପ୍ରଧାନ ସେତୁର ନିର୍ମାଣ କାର୍ଯ୍ୟ ହାତକୁ ନିଆଯିବ । ସେଗୁଡ଼ିକ ହେଲା:—
ତେଲନଦୀ ସେତୁ, ମାଳତୀଯୋର ସେତୁ, ବୋଲବ ସେତୁ, ବଂଶଧାରୀ ସେତୁ, ରାଗିବା ସେତୁ, ଝଞ୍ଜାବତୀ ସେତୁ, ବୈତରଣୀ ସେତୁ, ବ୍ରାହ୍ମଣୀ ସେତୁ, ଏବଂ ମହାନଦୀ ସେତୁ । ଏଗୁଡ଼ିକର ନିର୍ମାଣ ବାବଦରେ ପ୍ରାୟ ୧ କୋଟି ୪୭ ଲକ୍ଷ ଟଙ୍କା ବ୍ୟୟ ହେବ ।

ଏହା ବ୍ୟତୀତ ପୁରୀ ବଡ଼ଦାଣ୍ଡର ଉତ୍ତର ପାଖ ୫ ଲକ୍ଷ ଟଙ୍କା, କଟକ 'ପୁରୁଷୋତ୍ତମ' ପାଖ ୨୦ ଲକ୍ଷ ଟଙ୍କା ଏବଂ ବାଲେଶ୍ଵର ଓଲର ବିକ୍ରୟ ପାଇଁ ୨୦ ଲକ୍ଷ ୫୦ ହଜାର ଟଙ୍କା ବ୍ୟୟ ବରାଦ କରାଯାଇଛି ।

କଟକ-ଭୁବନେଶ୍ଵର ରାସ୍ତାରେ ଦୁଇଟି ଲେନ ନିର୍ମାଣ ପାଇଁ ରାଜ୍ୟ ସରକାରଙ୍କ ପ୍ରସ୍ତାବ ଜାରିତ ସରକାର ଗ୍ରହଣ କରିଛନ୍ତି । ଏଥିପାଇଁ ୨୯ କୋଟି ୪୮ ଲକ୍ଷ ଟଙ୍କା ବ୍ୟୟ ଅଟକଳ କରାଯାଇ କେନ୍ଦ୍ରୀୟ ଅନୁମୋଦନ ପାଇଁ ପଠାଯାଇଛି । ○ ○

ଜନକଲ୍ୟାଣ ଯୁବ ସ୍ଵାସ୍ଵଖ୍ୟରୁ ନୁତନ ଗୃହ

୧୯୮୩ ଫେବୃଆରୀ ୨୦ ତାରିଖ ଦିନ ବଲାଙ୍ଗୀର ଜିଲ୍ଲାର ଲୋରସିଂହା ଗ୍ରାମରେ ୭୦ ହଜାର ଟଙ୍କା ବ୍ୟୟରେ ନିର୍ମିତ ଜନକଲ୍ୟାଣ ଯୁବ ସ୍ଵାସ୍ଵଖ୍ୟର ନୁତନ ଗୃହ ପର୍ଯ୍ୟଟନ, ଜୀର୍ଣ୍ଣ ଓ ସଂସ୍କୃତି ବିଭାଗ କମିଶନର ତଥା ଶାସନ ସଚିବ ଶ୍ରୀ ଅପ୍ପାୟ ନାରାୟଣ ଚିତ୍ରାକାର ଦ୍ଵାରା ଉଦ୍ଘାଟିତ ହୋଇଛି । ଏହି ଉପଲକ୍ଷେ ଅନୁଷ୍ଠିତ ଏକ ଜନ ସମାବେଶରେ ଉଦ୍ଘୋଷଣ ଦେଇ ଶ୍ରୀ ଚିତ୍ରାକାର କହିଲେ ଯେ ଗ୍ରାମବାସୀମାନେ ସରକାରୀ ସାହାଯ୍ୟ ନ ନେଇ ନିଜ ନିଜ ମଧ୍ୟରୁ ସଂଗୃହୀତ ଅର୍ଥରେ ଏପରି ଏକ ସମାଜସେବୀ ଅନୁଷ୍ଠାନର ନିର୍ମାଣ ଗୃହ ନିର୍ମାଣ କରିପାରିଥିବାରୁ ଯୁବ ସମାଜ ତଥା ଜନସାଧାରଣ ଉଚ୍ଚ ଆଦର୍ଶ ପ୍ରଦର୍ଶନ କରିପାରିଛନ୍ତି । ଏପରି ଏକ କାର୍ଯ୍ୟରେ ସ୍ଵେଚ୍ଛାକୃତ ସୋଗଢ଼ାନର ସେ ଉଚ୍ଚ ପ୍ରଶଂସା କରିଥିଲେ । ପ୍ରସାବିତ ମଣିଉଡ଼ା ନଦୀବନ୍ଧ ଯୋଜନା ସଂପର୍କରେ ବଲାଙ୍ଗୀର ଜିଲ୍ଲା ପକ୍ଷରୁ ଯେଉଁ ଆନ୍ଦୋଳନ କରାଯାଇଛି, ସେ ସଂପର୍କରେ ଉଲ୍ଲେଖ କରି ଶ୍ରୀ ଚିତ୍ରାକାର କହିଲେ ଯେ ଏହି ଯୋଜନା ଏ ପର୍ଯ୍ୟନ୍ତ ପରାସ୍ତା ନିରାସ୍ତା ଅବସ୍ଥାରେ ଅଛି । ଏଥିପାଇଁ ନବ୍ଵା ଓ ବ୍ୟୟ ଅଟକଳ ଚୁକ୍ତିକ୍ଷେତ୍ର ହୋଇପାରିଲେ ସଂସ୍କୃତି ବିଭାଗ ପକ୍ଷରୁ ଏହି ଦୃଷ୍ଟିରୁ ଏଥିପାଇଁ କେହି ବିଚଳିତ ନହେବା ସକାଶେ ସେ ଜନସାଧାରଣଙ୍କୁ ପରାମର୍ଶ ଦେଇଥିଲେ । ଅର୍ଥନୈତିକ ଅବସ୍ଥାର ଉନ୍ନତି କରିବା ସଙ୍ଗେ ସଙ୍ଗେ ଗ୍ରାମର ସାମାଜିକ କାର୍ଯ୍ୟରେ ନିଜର ନିୟୋଜିତ କରିବା ପାଇଁ ସେ ଜନସାଧାରଣଙ୍କୁ ନିବେଦନ କରିଥିଲେ ।

ବଲାଙ୍ଗୀରର ଆର୍କୋକେଟ ଶ୍ରୀ ମାସୁର ଖାଁଙ୍କ ସଭା-ପତିତ୍ଵରେ ଅନୁଷ୍ଠିତ ଏହି ଉତ୍ସବରେ ସ୍ଥାନୀୟ ବିଧାନ ସଭା ସଦସ୍ୟ ଶ୍ରୀ ବାଳଗୋପାଳ ମିଶ୍ର ସମାଜୀୟ ଅତିଥି ଭାବେ ସୋଗ ଡେଇଥିଲେ । ○ ○

ବୋଡ଼କ ଗ୍ରାମରେ ଦୁଆ ଗୃହ

ପତ ଫେବୃଆରୀ ୨୦ ତାରିଖ ଦିନ ଶ୍ରୀମ ଓ କର୍ମ ନିୟୁତି ରାଷ୍ଟ୍ରମନ୍ତ୍ରୀ ଶ୍ରୀ ଯୁଗତ ଶିଖୋର ପଟ୍ଟନାୟକ ଉତ୍ତର ଅଧିକାରୀଙ୍କ ଅଧିକାରୀଙ୍କ ଦ୍ଵାରା ପଞ୍ଚାୟତର

ବୋଡ଼କ ଗ୍ରାମରେ ଏକ ବହୁମୁଖୀ ଶିକ୍ଷା ସମବାୟ ସମିତି ଗୃହର ଭିତ୍ତି ପ୍ରସ୍ତର ସ୍ଥାପନ କରିଥିଲେ । ସେଠାରେ ଆନ୍ଦୋଳିତ ଉତ୍ସବରେ ଉଦ୍ଘୋଷଣ ଦେଇ ଶ୍ରୀ ପଟ୍ଟନାୟକ କହିଲେ ଯେ, ଏପରି ସମବାୟ ସମିତି ସ୍ଥାପନ କରାଗଲେ ବହୁ ଲୋକ ନିଯୁକ୍ତି ପାଇ ପାରିବେ । ଏଥିପାଇଁ ସରକାରଙ୍କ ପକ୍ଷରୁ ସବୁ ପ୍ରକାର ସୁବିଧା ସୁଯୋଗ ଦିଆଯିବ । ଓଡ଼ିଶା ରାଜ୍ୟ ଖଦୀ ଗୋର୍ଡ଼ ଏ ସମିତିଗୁଡ଼ ପାଇଁ ଅର୍ଥିକ ସହାୟତା ସୋଗାର ଦେଇଛନ୍ତି ।

ଉତ୍କଳ ଏସ. ଟି. ଓ. ଶ୍ରୀ ବ୍ରହ୍ମାନନ୍ଦ ରାଉତଙ୍କ ସଭାପତିତ୍ଵରେ ଅନୁଷ୍ଠିତ ଏହି ଉତ୍ସବରେ ସେ ଅଧିକର ବହୁ ଜନସାଧାରଣ ସୋଗ ଦେଇଥିଲେ । ପରେ ପରେ ଶ୍ରୀମ ରାଷ୍ଟ୍ରମନ୍ତ୍ରୀ ସ୍ଥାନୀୟ ଗଜାଧର ସୁକ୍ତି ଯୁକ୍ତ ପରିଷଦର ବାର୍ଷିକ ଉତ୍ସବରେ କୃତୀ ଜବାନା-ମାନଙ୍କୁ ପୁରସ୍କାର ଦିତରଣ କରି ସରକାରଙ୍କ ବିଭିନ୍ନ ଉନ୍ନତିମୁକ୍ତ କାର୍ଯ୍ୟକ୍ରମ ସଂପର୍କରେ ସୂଚନା ଦେଇଥିଲେ । ○ ○ ○

ମଲିଆ ଘୋରରେ ମାଛଗୃହ

ଏହି ୯ଟି ପୋଖରୀରେ ମହ୍ୟଗୃହ ଦ୍ଵାରା ଉପକୃତ ବ୍ୟକ୍ତିମାନେ ହେଲେ ହୀରା ବେଝା, ସୁଗେନ୍ଦ୍ର ଦାସ, ରସାନ୍ଦ ଭୋଇ, ସାଧ ବେଝା, ନାରାୟଣ ବେହେରା, ଜୟୀ ପଲେଇ, ରେବତୀ ଦେବତା ସ୍ଵାମୀ ଲେକନାଥ ଦେବତା, ନନ୍ଦ କିଶୋର ଦେବତା, ଦେବେନ୍ଦ୍ର ଦେବତା, ଯୋଗେନ୍ଦ୍ର ଦେବତା, ମୁରଲୀଧର ଦେବତା, ରାଜକିଶୋର ଦେବତା, ଯୋଗୀ ବାରିକ, ଧନୀ ବେଝା, ରମ ବେଝା, ପୁନି ବେଝା, ପ୍ରାଣକୃଷ୍ଣ ସ୍ଵାଇଁ ଓ ବଟବୃଷ ସାହୁ ।

ଗତ ତା. ୫ । ୫ । ୮୩ ରିଖରେ ଅର୍ଥମତୀ ଶ୍ରୀ ରଘୁନାଥ ପଟ୍ଟନାୟକ ଏହି ମଲିଆ ଘୋର ପରିଦର୍ଶିତ କରିଥିଲେ ଏବଂ ସଦର ବୁକର ବିଭିନ୍ନ ଅକ୍ଷକ ବୁଲିଥିଲେ । କଟକ ସଦର ବିଧାନ ସଭା ସଦସ୍ୟ ଶ୍ରୀ ଦୋଳ ଗୋବିନ୍ଦ ପ୍ରଧାନ ଏବଂ ଦର୍ପିବାମନପୁର ଗ୍ରାମ ପଞ୍ଚାୟତର ପୂର୍ବତନ ସରପଞ୍ଚ ଶ୍ରୀ ବିଦ୍ୟାଧର ପାତ୍ର, ଜିଲ୍ଲାପାଳ ଶ୍ରୀ ହରମୋହନ ପଟ୍ଟନାୟକ ଓ ଅନ୍ୟାନ୍ୟ ବିଭାଗୀୟ କମଳରୀମାନେ ଅର୍ଥମତୀଙ୍କ ସହ ଏହି କାର୍ଯ୍ୟକ୍ରମ ପରିଦର୍ଶନ କରିଥିଲେ । ○ ○

“ଭାରତ ବହୁ ଉତ୍ଥାନ ସତ୍ୟ ଜିତର ଦେଉ ଗତି କରି ଆସିଛି । ଏହି ଦୁର୍ଗମ ପଥରେ ଗତି କରୁଥିବା ସହନଶୀଳତାର ଦର୍ଶନ ହିଁ ଆମକୁ ଧୂଳିତାଣା ଭଳି କାଟ ଦେଖାଇ ଆସିଛି । ଏହା ଆମର ଚନ୍ଦ୍ର ବୈଷମ୍ୟପୂର୍ଣ୍ଣ ଦେଶକୁ ସୁଗ ଯୁଗ ଧରି ଏକତ୍ର କରି ଆସିଛି ।

—ଗ୍ରାମଜୀ ଭବିଷ୍ୟ ଗାନ୍ଧୀ

ଉଦ୍‌ଘାଟନ କରୁଥିବା ମୁଖ୍ୟମନ୍ତ୍ରୀଙ୍କ ଦ୍ଵାରା ଉଦ୍‌ଘାଟିତ -
IPICOL HOUSE
 INAUGURATED BY C.M. →

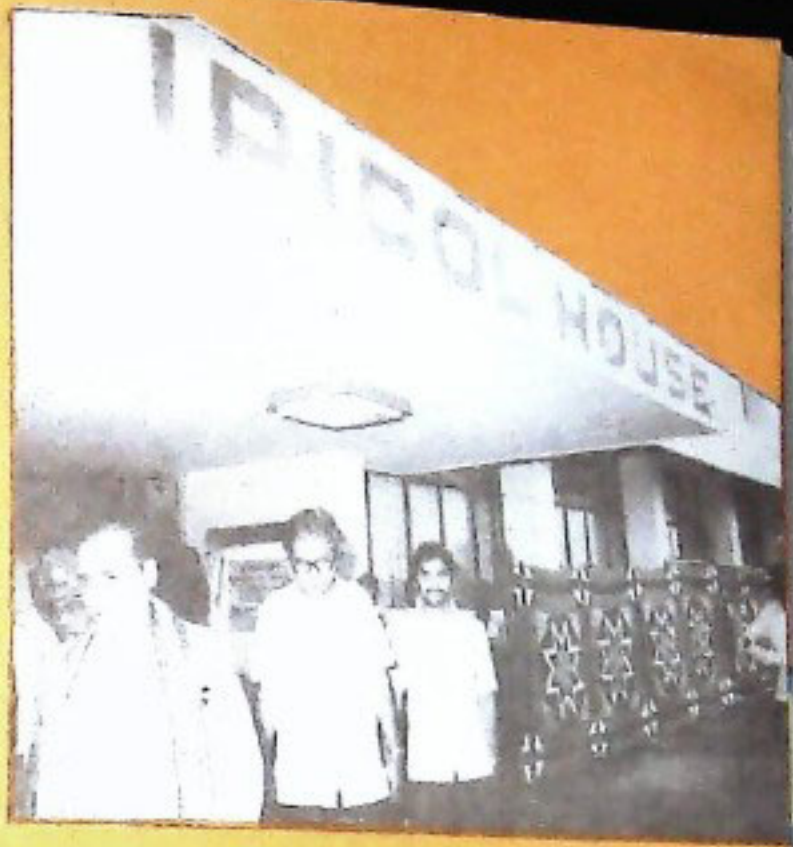

ଓଡ଼ିଆ ଚଳଚ୍ଚିତ୍ର ପୁରଣ କର୍ମକ୍ରମର ଉତ୍ସବରେ ଶ୍ରୀଯୁକ୍ତ
 ଶ୍ରୀ ଯୁଗଳ କିଶୋର ପଟ୍ଟନାୟକ
 GOLDEN JUBILEE CELEBRATION OF ORIYA FILMS
 INAUGURATED BY SHRI JUGAL KISHOR PATTANAIK,
 MINISTER OF STATE, TOURISM, SPORTS & CULTURE.

'ଅକ୍ଷି ଓ ସଂସ୍କୃତି' ଆୟତ୍ତକ୍ରମରେ ଓଡ଼ିଆ ଚଳଚ୍ଚିତ୍ରର ପୁରଣ କର୍ମକ୍ରମ
 ଉତ୍ସବରେ ମୁଖ୍ୟମନ୍ତ୍ରୀ, ଶ୍ରୀ ପଟ୍ଟନାୟକ →

CM. AT THE GOLDEN JUBILEE OF ORIYA
 FILMS ORGANISED BY 'AKHI O SANSKRUTI'



ବିଜୟ ପରିଷଦ୍‌ରେ କୃତୀ ଶିକ୍ଷକବିତାଙ୍କୁ ପୁରସ୍କାର
 ଉତ୍ତମ ପ୍ରଦାନ ପ୍ରଦାନ...

SHRI GIAN CHAND, CHIEF SECRETARY IS
 AWARDING CERTIFICATE TO SUCCESSFUL
 TRAINEES ON MATERIALS MANAGEMENT...



ଉଦ୍ଦେଶ୍ୟାଗତ ଚିତ୍ର ଲକ୍ଷଣ
ଉତ୍କଳ ପତ୍ରିକା ପୂର୍ବକ ଘର
ଫାହିତ ସ୍ତୋତ୍ର, ଭୁବନ ଘର ।



« ଶ୍ରୀରାମ ପାଠିଷ୍ଠ ଗୃହ »

